

T.C.
ÇORUM
İL ÖZEL İDARESİ
2010 YILI
PERFORMANS PLANI

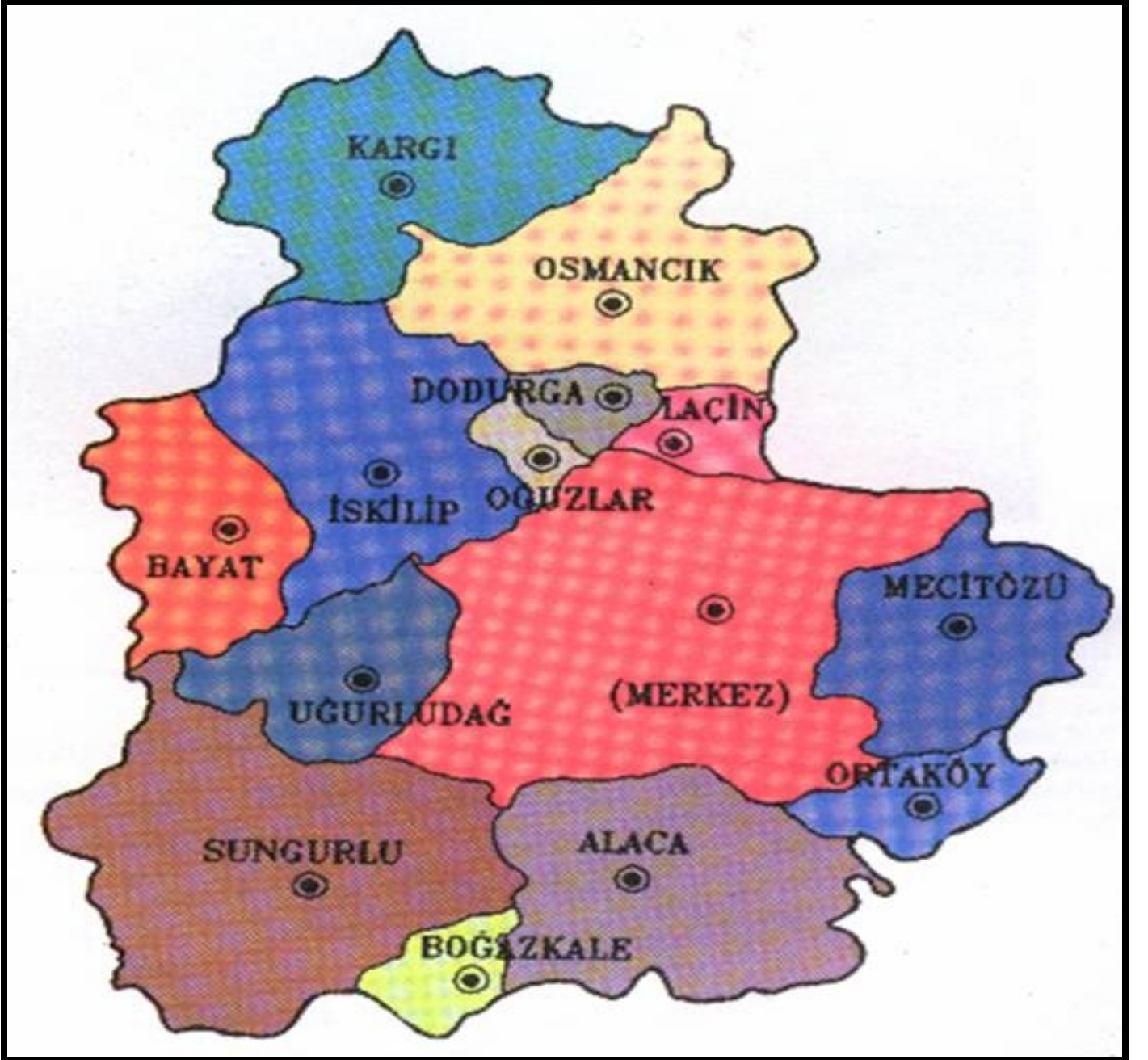

ÜST YÖNETİCİ SUNUŞU

Bilindiği üzere, 5018 sayılı Kamu Mali Yönetimi ve Kontrol Kanunu ile; kalkınma planları ve programlarında yer alan politika ve hedefler doğrultusunda kamu kaynaklarının etkili, ekonomik ve verimli bir şekilde elde edilmesi ve kullanılmasını, hesap verebilirliği ve mali saydamlığı sağlamak üzere, kamu mali yönetiminin yapısını ve işleyişini, kamu bütçelerinin hazırlanmasını, uygulanmasını, tüm mali işlemlerin muhasebeleştirilmesini, raporlanmasını ve mali kontrolü düzenlemek amaçlanmaktadır. Anılan Kanunun kamu kaynaklarının kullanılmasının genel esaslarının düzenlendiği bölümde; kamu idarelerinin stratejik plan hazırlayarak geleceğe ilişkin misyon ve vizyonlarını oluşturmaları, stratejik amaçlar ve ölçülebilir hedefler saptamaları ve bütçelerini de stratejik planlarında yer alan misyon, vizyon, stratejik amaç ve hedeflerle uyumlu ve performans esasına dayalı olarak hazırlamaları hususu düzenlenmiştir.

5302 sayılı İl Özel İdaresi Kanununda da, Valinin, bütçenin hazırlanmasına esas teşkil edecek şekilde stratejik plân ve yıllık performans plânını hazırlayacağı hükmü yer almaktadır.

Kamu İdarelerinde Stratejik Planlamaya İlişkin Usul ve Esaslar Hakkındaki Yönetmeliğin 7. Maddesinin 3. Fıkrasının (ç) bendi gereğince, İl Genel Meclisinin 07.06.2007 tarih ve 183 sayılı kararı ile yenilenmesi uygun görülen 2010-2014 yılları stratejik planı İl Genel Meclisinin 18.11.2009 tarih ve 189 sayılı kararı ile kabul edilmiştir.

Kabul edilen yeni Stratejik plana uygun olarak hazırlanan 2010 yılı performans planının; kaynakların verimli, etkili ve ekonomik kullanılmasında rehber olmasını temenni ediyor, planının yürütülmesine katkı sağlayacak tüm birim yöneticilerine ve çalışanlarına teşekkürlerimi sunuyorum.

Mustafa TOPRAK

Vali

İÇİNDEKİLER

I. GENEL BİLGİLER

A- MİSYON VE VİZYON

B- YETKİ GÖREV VE SORUMLULUKLAR

C-TEŞKİLAT YAPISI

D. FİZİKSEL KAYNAKLAR

E.İNSAN KAYNAKLARI

F. DİĞER HUSUSLAR

II. PERFORMANS BİLGİLERİ

A-TEMEL POLİTA VE ÖNCELİKLER

B-AMAÇ VE HEDEFLER

C-PERFORMANS HEDEF VE GÖSTERGELERİ İLE KAYNAK İHTİYACI

D-İDARENİN TOPLAM KAYNAK İHTİYACI

F-DİĞER HUSUSLAR

III. EKLER

I. GENEL BİLGİLER

A- YETKİ GÖREV VE SORUMLULUKLAR

5302 sayılı İl Özel İdaresi Kanununun 6. maddesinde il özel idaresinin görev ve sorumlulukları şu şekilde düzenlenmiştir:

“İl özel idaresi mahallî müşterek nitelikte olmak şartıyla:

a) Gençlik ve Spor, Sağlık, tarım, sanayi ve ticaret;Belediye sınırları il sınırı olan Büyükşehir Belediyeleri hariç ilin çevre düzeni plânı, bayındırlık ve iskân, toprağın korunması, erozyonun önlenmesi,kültür, sanat,turizm, sosyal hizmet ve yardımlar, yoksullara mikro kredi verilmesi, çocuk yuvaları ve yetiştirme yurtları; ilk ve orta öğretim kurumlarının arsa temini, binalarının yapım, bakım ve onarımı ile diğer ihtiyaçlarının karşılanmasına ilişkin hizmetleri il sınırları içinde,

b) İmar, yol, su, kanalizasyon, katı atık, çevre, acil yardım ve kurtarma, orman köylerinin desteklenmesi, ağaçlandırma, park ve bahçe tesisine ilişkin hizmetleri belediye sınırları dışında yapmakla görevli ve yetkilidir.

Merkezi idare tarafından yürütülen görev ve hizmetlere ait yatırımlardan ilgili bakanlıkça uygun görülenler, il özel idareleri eliyle de gerçekleştirilebilir. Bu yatırımlara ait ödenekler, ilgili kuruluş tarafından o il özel idaresi bütçesine aktarılır.İl özel idaresi bu yatırımların yüzde yirmi beşine kadar olan kısmı için kendi bütçesinden harcama yapabilir.Merkezi idare, ayrıca desteklemek ve geliştirmek istediği hizmetleri proje bazında gerekli kaynaklarını ilgili il özel idaresine aktarmak suretiyle onlarla işbirliği içinde yürütebilir.Bu kaynak ve ödenekler Özel İdare bütçesi ile ilişkilendirilemez ve başka amaçla kullanılamaz.

İl özel idaresi bütçesinden, emniyet hizmetlerinin gerektirdiği teçhizat alımıyla ilgili harcamalar yapılabilir.

İl çevre düzeni plânı; valinin koordinasyonunda, Büyükşehirlerde Büyükşehir belediyeleri, diğer illerde il belediyesi ve il özel idaresi ile birlikte yapılır. İl çevre düzeni plânı belediye meclisi ile il genel meclisi tarafından onaylanır.

Hizmetlerin yerine getirilmesinde öncelik sırası, il özel idaresinin malî durumu, hizmetin ivediliği ve verildiği yerin gelişmişlik düzeyi dikkate alınarak belirlenir.

İl özel idaresi hizmetleri, vatandaşlara en yakın yerlerde ve en uygun yöntemlerle sunulur. Hizmet sunumunda özür, yaşlı, düşkün ve dar gelirli durumuna uygun yöntemler uygulanır. Hizmetlerin diğer mahallî idareler ve kamu kuruluşları arasında bütünlük ve uyum içinde yürütülmesine yönelik koordinasyon o ilin valisi tarafından sağlanır.

4562 sayılı Organize Sanayi Bölgeleri Kanunu ile Sanayi ve Ticaret Bakanlığına ve organize sanayi bölgelerine tanınan yetki ve sorumluluklar bu Kanun kapsamı dışındadır.”

Anılan Kanunun 7. maddesinde de il özel idaresinin yetki ve imtiyazları şu şekilde düzenlenmiştir:

“İl özel idaresinin yetkileri ve imtiyazları şunlardır:

a) Kanunlarla verilen görev ve hizmetleri yerine getirebilmek için her türlü faaliyette bulunmak, gerçek ve tüzel kişilerin faaliyetleri için kanunlarda belirtilen izin ve ruhsatları vermek ve denetlemek.

b) Kanunların il özel idaresine verdiği yetki çerçevesinde yönetmelik çıkarmak, emir vermek, yasak koymak ve uygulamak, kanunlarda belirtilen cezaları vermek.

c) Hizmetlerin yürütülmesi amacıyla, taşınır ve taşınmaz malları almak, satmak, kiralamak veya kiraya vermek, takas etmek, bunlar üzerinde sınırlı aynî hak tesis etmek.

d) Borç almak ve bağış kabul etmek.

e) Vergi, resim ve harçlar dışında kalan ve miktarı yirmibeşmilyar Türk Lirasına kadar olan dava konusu uyuşmazlıkların anlaşmayla tasfiyesine karar vermek.

f) Özel kanunları gereğince il özel idaresine ait vergi, resim ve harçların tarh, tahakkuk ve tahsilini yapmak.

g) Belediye sınırları dışındaki gayri sıhî müesseseler ile umuma açık istirahat ve eğlence yerlerine ruhsat vermek ve denetlemek.

Ancak, sivil hava ulaşımına açık havaalanları bünyesinde yer alan tüm tesislere işyeri açma ve çalışma ruhsatı dahil her türlü ruhsat, sivil havacılık Genel müdürlüğü tarafından verilir. .Bu konuya ilişkin Havacılık Genel müdürlüğüne hazırlanacak yönetmelik düzenlenir.

İl özel idaresi, hizmetleri ile ilgili olarak, halkın görüş ve düşüncelerini belirlemek amacıyla kamuoyu yoklaması ve araştırması yapabilir.

İl özel idaresinin mallarına karşı suç işleyenler Devlet malına karşı suç işlemiş sayılır.2886 Sayılı Devlet İhale Kanununun 75'inci maddesi hükümleri İl özel idaresi taşınmazları hakkında da uygulanır.

İl özel idaresinin proje karşılığı borçlanma yoluyla elde edilen gelirleri, vergi, resim ve harçları, şartlı bağışlar ve kamu hizmetlerinde fiilen kullanılan malları haczedilemez.”

B-TEŞKİLAT YAPISI

Çorum İl Özel İdaresi , norm kadro ilke ve esaslara uygun olarak , İl Genel Meclisinin 06.10.2006 tarih ve 285 sayılı kararı ve 08.02.2008 tarih ve 67 sayılı kararı ile Örgütsel Teşkilat Şemasında gösterildiği gibi, 1 adet Genel Sekreter, 1 Adet Genel Sekreter Yardımcısı, 10 Adet Müdür, 1 adet Hukuk Müşaviri ve İlçe Özel İdare Müdürleri ile çalışmalarını yürütmektedir.

ÇORUM İL ÖZEL İDARESİ TEŞKİLAT ŞEMASI

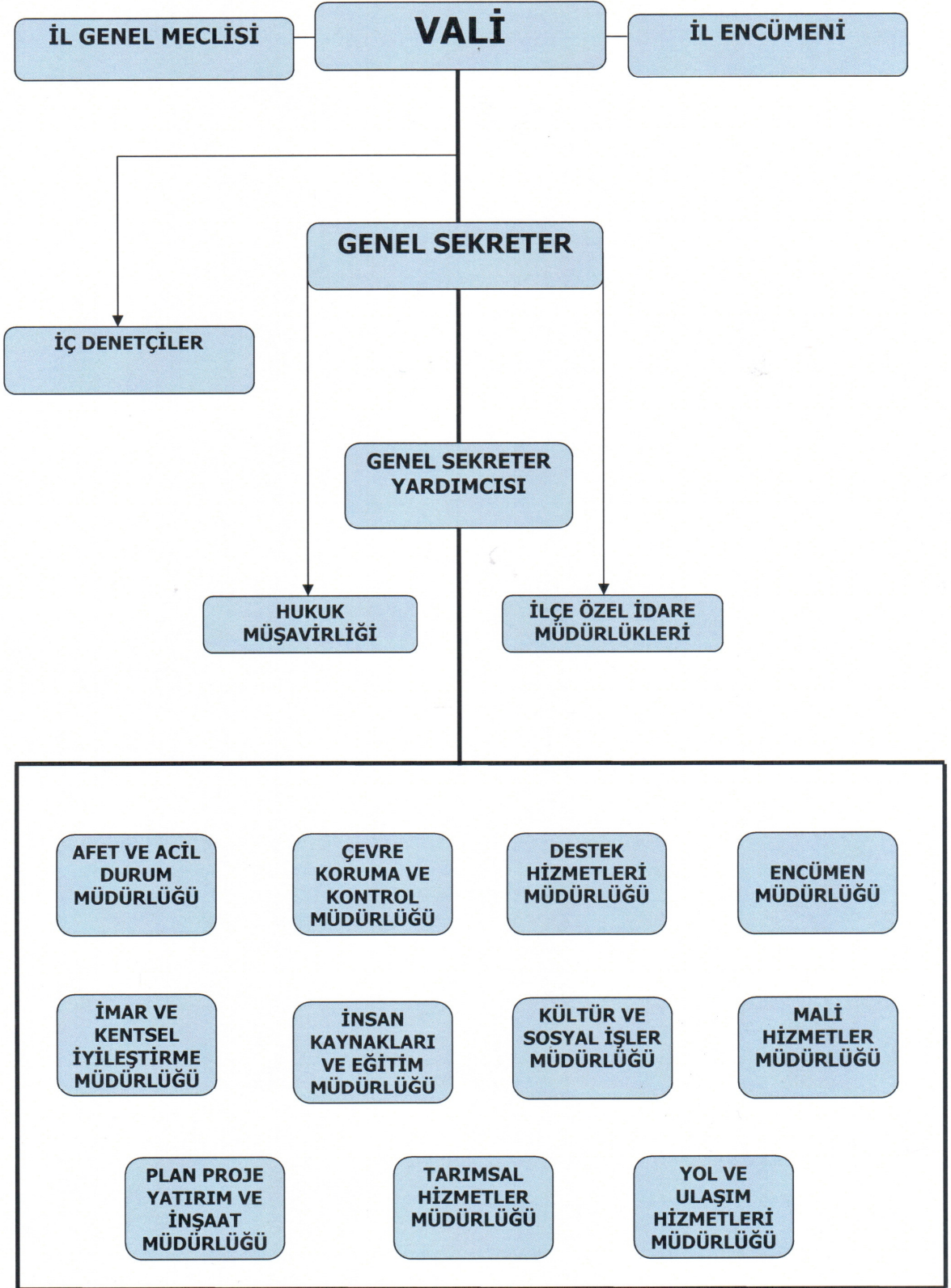

C- FİZİKSEL KAYNAKLAR

FİZİKİ OLANAKLAR

SIRA NO	İLÇESİ	YERİ	ALAN M ²
		LOJMANLAR	
1	Merkez	Vali Konağı	4.700,00
2	Merkez	Vali Yardımcıları Lojmanları	1.896,31
3	Alaca	Kaymakam Lojmanı	2.728,66
4	Bayat	Kaymakam Lojmanı	316,00
5	Boğazkale	Kaymakam Lojmanı (Kaymakamlık Binası Bahçesinde)	100,00
6	Dodurga	Kaymakam Lojmanı	1.500,29
7	İskilip	Kaymakam Lojmanı (Arsa Hazineye ait)	2.359,37
8	Kargı	Kaymakam Lojmanı	581,12
9	Laçın	Kaymakam Lojmanı	1.226,70
10	Ortaköy	Kaymakam Lojmanı	386,00
11	Mecitözü	Kaymakam Lojmanı	3.096,00
12	Sungurlu	Kaymakam Lojmanı (Arsa Hazineye ait)	3.500,00
13	Uğurludağ	Kaymakam Lojmanı(Arsa Hazineye ait)	3.428,74
14	Boğazkale	Köyiçi mev.Lojman	1.761,42
15	Merkez	Personel Lojmanları	1.339,98
		ARAZİLER	
1	Merkez	Çalyayla köyü (Kayak tesisi yeri)	47.568,22
2	Merkez	Çomar (Fidanlık)	26.416,00
3	Boğazkale	Cevizliköm mevkii (Kültür varlığı)	9.950,00
4	Mecitözü	Tarla	26.250,00
		ARSALAR	
1	Merkez	Çepni Mah.(Spor Kompleksi arsası)	10.285,44
2	Merkez	Yavruturna Mah(128825/151,00 hisseli)	151,00
3	Merkez	Celilkırı (Katı Atık Tesis alanı)	674.016,64
4	Merkez	Yaydığın-Celilkırı (Havaalanı arsası)	534.450,29
5	Alaca	Gülhan Mah.(İlçe Mil.Eğ.Md tahsisli)	2.485,32
6	Alaca	Denizhan Mah.	395,86
7	Laçın	Dağdibi	544,61
8	Ortaköy	Suyolu	1.040,61
		İŞHANI- HİZMET BİNASI	
1	Merkez	Karakeçili Mah. (Kültür Sitesi)	4.184,24
2	Alaca	Tutluk (işhanı)	327,21
3	İskilip	Çorum Yolu (İşhanı)	811,58
4	Sungurlu	Şekerpınar (İşhanı)	1.450,66
5	Uğurludağ	Yenicamii (Hizmet Binası)	596,84
6	Oğuzlar	Çeşme mevkii (Hizmet Binası)	725,54
7	Merkez	Yavruturna Mah.(İl Genel Meclis Binası)	1.829,62
8	Merkez	Gülábibey Mah.(İl Özel İd.Hiz.Binası)	47.600,00

9	Merkez	Gülabibey Mah.(İl Özel İd.Hiz.Sivil Savunma Md oturuyor Maliye Hazinesi)	7.456,00
10	Bayat	Yeni Mah.(Hizmet Binası)	1.562,00
11	Boğazkale	Boğazkale mevki (Kaymakamlık Hiz.Bin)	4.584,00
12	Kargı	Bahçelievler Mah.(Hizmet Binası)	634,00
13	Osmancık	Büyük Mezarlık (Hizmet Binası)	520,74
14	Laçın	Köyiçi mev.(Kaymakamlık Hiz.Bin.	1.729,51
15	Ortaköy	Suyolu Mah.(Hizmet Binası)	942,00
16	Mecitözü	Tutluk mevki (Hizmet Binası)	258,00
		DİĞER BİNALAR	
1	Merkez	Bahçelievler Mah.(İl Halk Kütüphanesi-Kültür Turizm Md.tahsisli)	913,22
2	Merkez	Gülabibey Mah.(Akşam Sanat Okulu M.E.M tahsisli)	1.470,00
3	Merkez	Bahçelievler Mah.(Öğretmenevi M.E.M.Tahsisli)	819,37
4	Merkez	Gülabibey Mah.(Sağlık ocağı Sağlık Md.Tahsisli)	1.716,00
5	Merkez	Ulukavak Mah.(Kız öğrenci yurdu M.E.M.tahsisli)	3.617,00
6	Merkez	Sapaköy asfalt plent tesisi	19.100,00
7	Merkez	Çepni Mah. Spor kompleksi Binası (Gazi Üniv.Devir) (Arsası Maliye Hazinesi)	61.646,90
8	Ankara	Öğrenci Yurdu Binası Kredi Yurtlar Kurumuna tahsisli)	555,00
9	Alaca	Büyük çayır Bakımevi (Maliye Hazinesi)	99.945,64
10	Bayat	Yeni Mah.Bakımevi (Bayat Belediyesi)	552,78
11	İskilip	Hacıpiri Mah.Bakımevi (Maliye Hazinesi)	35.504,00
12	Kargı	Yenimahalle Bakımevi (Kargı Belediyesi)	13.408,00
13	Osmancık	Çiftlikler Mah.Bakımevi	9,558,00
14	Ortaköy	Suyolu Mah.Bakımevi (Maliye Hazinesi)	9.388,00
15	Mecitözü	Camikebir Mah.(Kütüphane binası)	370,00
16	Mecitözü	Figani köyü (Hamam ve müştemilatı)	56.264
17	Mecitözü	Tutluk Mev.Bakımevi (Mecitözü Belediye)	1.025,00
18	Sungurlu	Kapıkaya Mah.Bakımevi(Maliye hazinesi)	364.313,74
19	Uğurludağ	Yeşilyurt Mah.Bakımevi (Maliye hazinesi)	10.000,00

İL ÖZEL İDARESİ MAKİNE PARKI DURUMU

SIRA NO	MAKİNANIN CİNSİ	TOPLAM
1	Binek Taksi	10
2	Station Taksi	7
3	Arazi Binek jeep	2
4	Çift Şoför Mahalli Pikap	12
5	Minibüs	8
7	Damperli Kamyon	47
8	Damperli Kamyon (Dmantrak)	6
9	Ahşap Kasalı Kamyon	1
10	Kurtarıcı	1
11	Çekici	4
12	Akaryakıt Tankeri	3
13	Otobüs	2
14	Çekilir Tip Akaryakıt Treyleri	1
15	Su Arazözü	4
16	Greyder	22
17	Dozer	13
18	Paletli Yükleyici	11
19	Lastik Tekerlekli Yükleyici	6
20	Paletli Ekskavatör	1
21	Lastik Tekerlekli Ekskavatör	2
22	Paletli Tekerlekli Ekskavatör	1
23	Kanal Kazıcılar	7
24	Kompresör	1
25	Kaya Delici – Vagon Drill	1
26	Distribütör	5
27	Roleytank Trayler	1
28	Asfalt Roleytank Treyler	1
29	Asfalt Süpürgesi	1

30	Kar Makinası	2
31	Semi Treyler	3
32	Silindir	6
33	Elle Kullanma Silindir	2
34	Seyyar Yağlama Makinası	1
35	Seyyar Kaynak Makinası	1
36	Kaynak Makinası	1
37	Kaynak Aracı	1
38	Jeneratör	5
39	Mıçır Eleme Makinası	1
40	Basıncılı Yıkama	2
41	Beton Karma Makinası	1
42	Çim Biçme Makinası	2
43	Yataklı Kamp Treyleri	7
44	Yemekli Kamp Treyleri	4
45	Yataklı Yemekli Kamp Treyleri	11
46	Seyyar Depo Kamp Treyleri	1
47	Çekilir Tip Su Tankı	4
48	Çekilir Tip Akaryakıt Tankı	14
	TOPLAM	249

ÇORUM İL ÖZEL İDARESİ ARAÇ ADEDİ VE MODELİNİ GÖSTERİR LİSTEDİR				ADET SAYISI	
ÇİNSİ	MARKASI	MODELİ	ADET	TOPLAM	
Binek Otomobil	Toyota	Corolla	1	10	
	Tofaş	Doğan L	1		
	Tofaş	Doğan SI	1		
	Tofaş	Doğan SIx	1		
	Renault	Reno-9	1		
	Renault	12 Tx	1		
	Renault	Toros	3		
Station Otomobil	Renault	Megan	1	7	
	Renault	12 Stw	5		
	Tofaş	Kartal SIx	2		
Arazi Binek Jeep	Landrover	110.111. A	1	2	
	Hyundai	Tucson 2,0 crdi	1		
Çift Şoför Mahalli Pikap	Toyoto	D-hıluk4x2	5	12	
	Isuzu	Tfs54h20	6		
	Ford	Ranger4x2	1		
Minibüs	Ford	350L	7	8	
	Volkswagen (caravelle)	2,5 TDİ	1		
	Mercedes	Lk153/3.6	12		
	Fargo	Pd600As	3		
	Mercedes	3031K	6		
Tek Kabinli Damperli Kamyon	Man Kar Bıçaklı	18.220Fax	2	44	
	Fatih	220.26/Sht	15		
	Fatih	162.22/Fdt	3		
	Fatih	170.25	1		
	Bmc	Fatih280-26Sdt	2		
Çift Şoför Mahalli Kamyon	Bmc (Damtrak)	Pro827Cdx	6	7	
	Desoto	Pd600As	1		
Ahşap Kasalı Kamyon	Fatih	220.26/Sht	3	3	
Treyler Çekici	Volvo	N1033	1	4	
	Man	26.321.Dfs	1		
	Man	Fe420E	1		
	Bmc	Pro8274x2	1		
Otobüs	Mercedes	Lk153/3.6	1	2	
	İveco	M/24.9	1		
Akaryakıt Tankeri	Fargo	Pd600As	1	3	
	Isuzu		2		
Arazöz	Fatih	220.26/Sht	4	4	
	Champion	720Avhp	2		
	Komatsu	Gd655A5	10		
Greyder	Mitsubishi	Mg530	8	22	
	Caterpillar	140Hv	1		
	Caterpillar	120H	1		
	Caterpillar	D7G	13		
Dozer	Fiat Allis	F114B	3	13	
	Fiat Allis	F114E	3		
	Fiat Allis	F110C	5		
Paletli Yükleyici	Pi	1063	1	6	
	Komatsu	Wa320-3	4		

	Kawasaki	70Zv-2	1	
Kurtarıcı	Fargo	Pd600As	1	1
Paletli Excavatör	Hitaci	Zx210	1	1
Çekilir Tıp Akaryakıt Treyleri	Efe	5600-38	1	1
Lastik TekerlekliExcavatör	Samsung	Se210w-2A	1	2
	Caterpillar	Zx190w-3	1	
	Ford	6610	1	
	Jcb	4x4	3	
Kanal Kazıcı	Hidromek	Hmk100	1	7
	Caterpillar	434E	1	
	Caterpillar	403E	1	
Kompresör	Atlas Copco	xA125Dd	1	1
Hidrolikli Kaya Delme Makinesi	Frukawa	Hcr 9-Eds	1	1
Asfalt Yapım Distribütörü	Fatih	220.26/Sht	5	5
Roleytank Treyler	Efe		1	1
As.Roleytank Treyler	Özdemirsan	Nprözakyr	1	1
Çekilir Tip Bakım Distribütörü	Asmak		1	2
	Efe		1	
Asfalt Süpürgesi	Maks		1	1
Semi Trayler	Boronkay	Bt300	1	3
	Frueahuf	Ifc65	1	
	Nur-Ak	Lov-bed	1	
Vibrasyonlu Silindir	Komatsu	Jv-100	2	6
	Dynapac	Ca251	1	
	Hamm	2420D	3	
Elle Kullanma Yama silindiri			2	2
Seyyar Yağlama Makinesi	Pates		1	1
Kaynak Makinesi	Miller	BI500dk	1	1
Seyyar Kaynak Makinesi	Arksan		1	1
Seyyar Kaynak Aracı	Mercedes	Lk 1513/3,6	1	1
Dizel Jeneratör	Bursh-Perkins	Pnd.40/3,8	1	3
	Morrison	7,5 kwk	1	
	Gerpower	154 kwk	1	
Benzinli Jeneratör	Gen power	12 kwk	1	2
	Honda	5,5 kwk	1	
Seyyar Mıçır Eleme Makinesi	Beyer	Me650v/2x1	1	1
Basınçlı Yıkama			2	2
Betonyer	Beton Karma Makinesi		1	1
Çim Biçme Makinası	Honda		2	2
Yataklı Kamp Treyler	Mke	Tm	1	7
	K.H.İmalatı		6	
Yemekli Kamp Treyler	Mke	Tm	1	4
	K.H.İmalatı		3	
Yataklı Yemekli Kamp Treyler	Mke	Tm	4	11
	Teksan	Tm	6	
	K.H.İmalatı		1	
Seyyar (Büro Tip.) Kamp Treyler	K.H.İmalatı		1	1
Çekilir Tip Akaryakıt Tankı	Y.Yapı	M13	14	14
Çekilir Tip Su Tankı	Y.Yapı	M13	4	4
GENEL TOPLAM				249

ÇORUM İL ÖZEL İDARESİ ARAÇLARIN YAŞ DURUMUNU GÖSTERİR LİSTEDİR.

S.NO.	ARACIN CİNSİ CİNSİ	ARAÇLARIN YAŞ DURUMU					ADEDİ Adet
		(0-5)	(6-10)	(11-15)	(16-20)	(21-+)	
1	BİNEK OTOMOBİL	1	3	5	2	6	17
2	ARAZİ BİNEK JEEP	1	1				2
3	PİCK-UP		11	1			12
4	MİNİBÜS	8					8
5	KAMYON	2	8	17	4	16	47
6	KAMYON (DAMTRAK)	6					6
7	AHŞAP KASALI KAMYON			1			1
8	ÇEKİCİ	1	1		1	1	4
9	OTOBÜS			1		1	2
10	AKARYAK TANKERİ	1				2	3
11	ÇEKİLİP TİP AKARYAKIT TREYLERİ			1			1
11	SU TANKERİ-ARAZÖZ	1		2	1		4
12	GREYDER	2	8	2		10	22
13	DOZER		2			11	13
4	PALETLİ YÜKLEYİCİ					11	11
15	LASTİK TEKERLEKLİ YÜKLEYİCİ	1	4				6
16	KURTARICI					1	1
17	PALETLİ EXCAVATÖR	1					1
18	LASTİK TEKERLEKLİ EXCAVATÖR	1	1				2
19	KANAL KAZICI	2		1	3	1	7
20	KOMPRESÖR					1	1
21	HİDROLİKLİ KAYA DELME MAKİNESİ		1				1
22	ASFALT YAPIM DİSTRİBÜTÖRÜ	2		1	2		5
25	ROLEY TANK TREYLERİ		1				1
26	ASFALT ROLEY TANK TREYLERİ	1					1
28	ASFALT SÜPÜRGESİ					1	1
29	KAR MAKİNESİ		1			1	2
30	SEMİ TREYLER		1		1	1	3
31	VİBRASYONLU SİLİNDİR		1	3		2	6
32	ELLE KULLANMA YAMA SİLİNDİRİ	2					2
33	SEYYAR YAĞLAMA MAKİNESİ				1		1
34	KAYNAK MAKİNESİ				1		1
35	SEYYAR KAYNAK MAKİNESİ					1	1
36	SEYYAR KAYNAK ARACI					1	1
37	DİZEL JENERATÖR	1				2	3
39	BENZİNLİ JENERATÖR	2					2
40	SEYYAR MIÇİR ELEME MAKİNASI		1				1
41	BASINÇLI YIKAMA					2	2
42	BETONİYER					1	1
43	ÇİM BİÇME MAKİNASI	2					2
44	YATAKLI KAMP TREYLER		3	2	1	1	7
45	YEMEKLİ KAMP TREYLER		2	1		1	4
46	YATAKLI YEMEKLİ KAMP TREYLER		1		3	7	11
47	SEYYAR DEPO KAMP TREYLER		1				1
48	ÇEKİLİR TİP SU TANKI				4		4
49	ÇEKİLİR TİP AKARYAKIT TANKI				9	5	14
TOPLAM		38	50	38	36	87	
GENEL TOPLAM							249

KURUMLARA TAHSİS EDİLEN ARAÇLARIN LİSTESİ

ARACIN CİNSİ	ADEDİ	TAHSİS EDİLEN YER
RENAUL- SEDAN AUETTEN-TIGVE 1.6 BİNEK ARACI	1	Kargı Kaymakamlığı
RENAUL- SEDAN AUETTEN-TIGVE 1.6 BİNEK ARACI	1	Oğuzlar Kaymakamlığı
FORD TRANSİT PANELVAN TİPİ AMBULANS	5	Sağlık Müdürlüğü
FORD TRANSİT 35 KAMYONET TİPİ AMBULANS	3	" "
LANDROWER 130 KURTARMA ARACI	1	Sivil Savunma Müdürlüğü
RENAUL- SEDAN AUETTEN-TIGVE 1.6 BİNEK ARACI	1	Boğazkale Kaymakamlığı
RENAUL- SEDAN AUETTEN-TIGVE 1.6 BİNEK ARACI	1	Laçın Kaymakamlığı
RENAUL- SEDAN AUETTEN-TIGVE 1.6 BİNEK ARACI	1	Dodurga Kaymakamlığı
RENAUL- SEDAN AUETTEN-TIGVE 1.6 BİNEK ARACI	1	Mecitözü Kaymakamlığı
RENAUL- SEDAN AUETTEN-TIGVE 1.6 BİNEK ARACI	1	Ortaköy Kaymakamlığı
RENAUL- SEDAN AUETTEN-TIGVE 1.6 BİNEK ARACI	1	Uğurludağ Kaymakamlığı
FATİH DAMPERLİ KAMYON (organik Gübre Dağıtım Tankı)	1	Tarım İl Müdürlüğü
TOPLAM	18	

MAKİNA PARKIMIZ : 249
KURUMLARA TAHSİS EDİLEN ARAÇ : 18
TOPLAM MAKİNA PARKIMIZ : 267

TEKNOLOJİK KAYNAKLAR

Bilgi İşlem

Bilgisayar yazılımlarının Kültür Bakanlığı tarafından Fikir ve Sanat Eserlerinin telif hakkı koruması kapsamına alınması nedeniyle, kanunları uygulamak ve korumakla yükümlü olan İlimiz Özel İdaresi kanalıyla İdaremiz ve Valilik hizmetlerinde kullanılan bilgisayarlar için işletim sistemi ve 170 adet Mikrosoft Office programı alınarak bilgisayar yazılımları lisanslı hale getirilmiştir.

Ayrıca bilgisayara üzerinden suç işlenmesine ve yasal olmayan internet sitelerinin girişlerini engellemek üzere ağ filtre cihazı alınarak güvenli internet erişimi sağlanmıştır. İlimiz Özel idaresinin network güvenliği ise Labris firewal ve Nod 32 antivirüs yazılımları ile sağlanmaktadır.

İçişleri Bakanlığı tarafından e- devlet projesi kapsamında hazırlanan ve İl Özel İdareleri'nin "Analitik Bütçe " ve "Tahakkuk Esasına Dayalı Muhasebe" ile ilgili iş ve işlemlerinin elektronik ortamda yürütülmesi sağlanmaktadır.

e- Bakanlık

İçişleri Bakanlığının e- Bakanlık Projesi kapsamında İl Özel İdaresi olarak, çalışmakta olan evrak modüllerinin kullanılması için gerekli altyapı ve eğitim çalışmaları tamamlanmış olup uygulamalara başlanmıştır. Ayrıca elektronik imza ile ilgili işlemlerin sonuna gelinmiş olup 2010 yılında hayata geçirilecektir.

İL ÖZEL İDARESİ TEKNOLOJİK ARAÇ GEREÇ DURUMU	
	2009
BİLGİSAYAR (SERVER)	1
BİLGİSAYAR (LAPTOP)	8
BİLGİSAYAR (MASAÜSTÜ)	125
YAZICI (LASER)	65
YAZICI (PÜSKÜRTMELİ)	5
YAZICI (FOTOSMART)	6
YAZICI (YAZICI+TARAYICI+FAX)	4
TARAYICI	6
PROJEKSİYON ALETİ	2
TOPLAM	222

İL ÖZEL İDARESİ BİRİMLER İTİBARIYLA TEKNOLOJİK ARAÇLAR LİSTESİ (2009 YILI)

	BİLGİSAYAR (SERVER)	BİLGİSAYAR (LAPTOP)	BİLGİSAYAR (MASAÜSTÜ)	YAZICI (LASER)	YAZICI (PÜSKÜRTMELİ)	YAZICI (FOTOSMART)	YAZICI TARAYICI +FAX)	PROJEKSİYON ALETİ	TARAYICI
GENEL SEKRETERLİK	-	1	3	3	1	-	-	1	-
İNSAN KAYNAKLARI MÜDÜRLÜĞÜ	-	-	13	8	1	1	1	-	2
YOL VE ULAŞIM HİZMETLERİ MÜDÜRLÜĞÜ	-	1	11	2	2	-	-	-	-
TARIMSAL HİZMETLER MÜDÜRLÜĞÜ	-	-	8	4	1	-	-	-	-
KÜLTÜR VE SOSYAL İŞLER MÜDÜRLÜĞÜ	1	2	5	5	-	-	-	1	1
MALİ HİZMETLER MÜDÜRLÜĞÜ	-	1	16	12	-	1	2	-	-
İMAR VE KENTSEL İYİLEŞTİRME MÜDÜRLÜĞÜ	-	-	8	5	-	1	-	-	-
PLAN PROJE YATIRIM VE İNŞAAT MÜDÜRLÜĞÜ	-	1	25	6	-	1	1	-	1
ENCÜMEN MÜDÜRLÜĞÜ	-	-	3	3	-	1	-	-	-
ÇEVRE KORUMA VE KONTROL MÜDÜRLÜĞÜ	-	1	7	5	-	-	-	-	1
DESTEK HİZMETLERİ MÜDÜRLÜĞÜ	-	1	26	12	-	1	-	-	1

2010 yılı program döneminde yapımı planlanan işler;

1-) İdaremiz hizmet binalarının genel anlamda ihtiyaç duyulan onarımları ile idare hizmet binaları ile lojmanlarının pencere kayıtlarının PVC'ye dönüştürülmesi sağlanacaktır.

2-) İl Genel Meclis binasındaki toplantı salonunun ihtiyaca cevap verecek şekilde dizayn edilerek fonksiyonel bir toplantı salonu haline dönüştürülmesi sağlanacaktır.

3-) İdarimize Arşiv Yönetmeliğine uygun bir arşiv kazandırılması amacıyla, bina içerisindeki en uygun yerin bakımı ve onarımının yapılarak arşiv haline getirilmesi sağlanacaktır.

4-) İdaremiz hizmet binalarının güvenliğini sağlamak için , 8 adet işçi ile özel güvenlik hizmeti satın alınacaktır.

5-) İdaremiz hizmet binalarının genel bakım ve temizliği için 6 adet işçi ile temizlik hizmeti satın alınacaktır.

6-) Araziye arıza yapan araçlara hızlı bir şekilde müdahale edebilmek için arazi kaynak makinesi alımı yapılacaktır.

E-İNSAN KAYNAKLARI

İdaremiz Merkez ve İlçe Teşkilatlarında 89 adet personel memur statüsünde, 475 personel 4857 sayılı İş Kanununa tabi daimi işçi statüsünde hizmet vermektedir. Çalışanlardan memur olarak görev yapanlar 657 Sayılı Devlet Memurları Kanununa 5434 sayılı Emekli Sandığı Kanununa, işçi statüsünde olanlar ise 4857 Sayılı İş Kanununa ve 506 Sayılı Sosyal Sigortalar Kanununa tabidirler.

Hizmet veren 657 sayılı Kanuna tabi personeller ile 4857 sayılı İş Kanununa tabi personellerin merkez ve ilçelere göre dağılımı aşağıda belirtilmiştir:

Merkezde;

G.İ.H.	: 46
T.H.S.	: 45
A.H.S.	: 1
S.H.S.	: -
Y.H.S.	: 11

olmak üzere toplam 103 **Memur** personel,

İlçe Teşkilatlarında ise;

G.İ.H.	: 11
Y.H.S.	: -
T.H.S.	: 4

olmak üzere toplam 16 **Memur** personel çalışmaktadır.

Aynı şekilde İl Özel İdareimizde;

Kadrolu İşçiler : 391

olmak üzere toplam 391 **işçi** çalışmaktadır.

4857 sayılı İş Kanunu gereği Kurumumuz bünyesinde 14 özürlü personel, 8 eski hükümlü ve 4 terör mağduru personel istihdam edilmektedir.

13 ilçemizden 7 ilçede İlçe Özel İdare Müdürü bulunmaktadır. Ayrıca bu ilçelerden 3 tanesinde personelimiz bulunmamaktadır.

Öte yandan, 10 Haziran 2007 tarih ve 26548 sayılı Resmi Gazetede "İl Özel İdareleri Norm Kadro İlke ve Standartlarına Dair Yönetmelik" yayımlanmış olup, bu esaslara ekli (EK-2) Nolu cetvelde İl Özel İdareimizin de yer aldığı (B-5) grubu için;

1 Genel Sekreter,
1 Genel Sekreter Yardımcısı,
1 Hukuk Müşaviri,
3 Avukat,
10 Müdür,
13 İlçe Özel İdare Müdürü
5 Uzman,
26 Şef,
2 Mali Hizmetler Uzmanı,
1 Mali Hizmetler Uzman Yardımcısı,
1 Sivil Savunma Uzmanı
51 İdari Personel,
55 Teknik Personel,
8 Sağlık Personeli,
19 Yardımcı Hizmet Sınıf Kadrosu olmak üzere **197** Memur Kadrosu bulunmaktadır.

İLİMİZ ÖZEL İDARESİ MERKEZ VE İLÇE TEŞKİLATLARINDA 657 SAYILI KANUN KAPSAMINDA GÖREV YAPAN PERSONELLERE İLİŞKİN LİSTEDİR

SINIFI	MEVCUT KADRO	DOLU KADRO	BOŞ KADRO
GİH	112	57	55
THS	55	49	6
AHS	3	1	2
SHS	8	-	8
YHS	19	11	8
TOPLAM	197	118	79

II.PERFORMANS BİLGİLERİ

A- TEMEL AMAÇLARIMIZ VE ÖNCELİKLERİMİZ

Çorum İl Özel İdaresi; Kalkınma Planları, Yıllık Programlar ve Stratejik Planında yer alan amaç ve hedefleri doğrultusunda ve Kanunlarla ile kendisine verilen görev ve hizmetleri yerine getirebilmek amacıyla faaliyetlerini sürdürmektedir.

- Eğitim alt yapısını tamamlamak, eğitimin tüm alanlarında kaliteyi artırmak ve eğitim ihtiyacı olan her bireye ulaşmak.
- Kırsal alandaki bütün yerleşim birimlerini çağın gerektirdiği medeni yaşam şartlarına kavuşturmak.
- Bütün köyler ve bu köylerde yaşayan insanları üretici hale getirmek, tarımsal üretimi artırmak ve tarımsal alt yapıyı geliştirmek.
- İlimize kültür kenti kimliği kazandırılması için kültürel mirasa sahip çıkılarak, Çorum'un uluslar arası alanda tanıtımını sağlamak.
- ihtiyaç duyan her bireye sosyal hizmetlerden sürekli ve kalıcı şekilde hizmet vermek ve bu alanda fiziki alt yapı ihtiyacını gidermek.
- Çorum halkının eşit, ulaşılabilir ve kaliteli sağlık hizmetlerinden faydalanmasını sağlamak.
- Merkez ve ilçelerde spor faaliyetlerinin alt yapısını tamamlayarak, mevcut spor tesislerini korumak ve geliştirmek, halkın spor etkinliklerine katılımı için sportif amaçlı faaliyet ve etkinliklere önem vererek ilimizi spor dalında da tanıtmak.
- İlimizde ağaçlandırma yaparak Yeşil bir Çorum yaratmak.

B- AMAÇ VE HEDEFLER

ÇORUM İL ÖZEL İDARESİ'nin MİSYONU:

Halkımızı en üst seviyede eğitim, sağlık, spor, kültürel ve sosyal hizmetlerden faydalandırmak alt yapı, tarım ve hayvancılık konularında kırsal kesime yönelik faaliyetleri geliştirmek, kendisine Kanunlarla verilen tüm kamu hizmetlerini şeffaflık, katılımçılık ilkeleri çerçevesinde, sivil toplum örgütleri ile iş birliği içerisinde yürütmek, turizm ve doğal kaynak zenginliklerimizi değerlendirerek bir plan dahilinde geliştirmek suretiyle halkın hayat kalitesini ve ilin refah düzeyini yükseltmek

ÇORUM İL ÖZEL İDARESİ'nin VİZYONU:

Yerinde yönetim anlayışı çerçevesinde temel alt yapı sorunlarının çözümü, yaşanabilir bir çevreye sahip, katılımcı sağlıklı, eğitilmiş, düşünen ve üreten bir toplum ve şehir oluşturmak amacıyla, mevcut kaynakları daha etkin ve verimli kullanarak en üst seviyede hizmet üreten ve sorunlarını çözebilen şeffaf bir kurum olmak.

STRATEJİK ALAN A : ÇEVRESEL VE MEKANSAL GELİŞME

AMAÇ 1: Kırsal Altyapının Sağlanması

HEDEF : 1-1 1.Derece yol ağında bulunan mevcut yolların standardını yükseltmek.

HEDEF : 1-2 Köy yollarının standardının yükseltilerek güvenli ulaşımın sağlanması.

HEDEF : 1-3 Köy ve bağlılara içmesuyu ve kanalizasyon hizmetlerinin götürülmesi.

HEDEF : 1-4 Köylerde sulama amaçlı tesisler yapmak ve sulanır arazi miktarını 17.000 Ha dan 22.000 Ha ya çıkarmak.

AMAÇ 2: Tarımsal Altyapının Bağlanması

HEDEF 2-1 Tarımsal verimliliği ve ürün çeşitliliğini artırmak, çiftçi gelirini yükseltme, alternatif ürünleri ve üretim şekillerini benimsetmek toprak tahlillerini yaygınlaştırmak hayvancılık ve yem bitkilerine yönelik destek ve teşvikleri özendirme

HEDEF 2-2 Bitkisel üretimde verim kayıplarına neden olan yabancı hayvanlara karşı gerekli tedbirler alınarak verim kayıpları minimum seviyeye indirilecektir.

HEDEF 3-1 Çeltik üretiminde ülke genelinde yeri olan ilimizde, verim ve kalitenin artırılması ve tarımsal kimyasal ıslah malzemelerinin kullanımını yaygınlaştırmak suretiyle çeltik alanlarındaki tuzluluğun önüne geçilmesi sağlanacaktır.

HEDEF 4-1 Pazar imkanı bulunan ve getirisi yüksek olan ürünlerden örnek kapama bahçesi ve bağ tesisleri kurulacaktır.

HEDEF 5-1 Hayvancılığı ve hayvansal ürünlerin üretimini geliştirerek hayvan sağlığı ve hayvan ıslahı konularında gerekli desteği sağlamak, suni tohumlama ile genetik yönden üstün kültür ve kültür melezi sığır sayısını artırmak.

HEDEF 6-1 Hayvan üretimde gerekli olan tüm hijyenik tedbirler alınarak hastalık ve zararlıları ile mücadele edilerek sağlıklı üretimin artması gerçekleştirilecektir.

HEDEF 7-1 İnsan sağlığını yakından ilgilendiren gıda güvenliği konusundaki üretici ve tüketicileri bilinçlendirmek üzere üretim izni olmayan ve gerekli sağlık koşullarını yerine getirmeyen işletmeleri denetlemek

AMAÇ 3: Çevre ve İmar Düzenlemeleri

HEDEF 3-1 İlimizde toprağın korunması ve erozyonun önlenmesi ile ilgili tedbirleri almak,3194 Sayılı İmar Kanunu kapsamında yeni yerleşim yerleri belirlemek ve denetlemeleri yapmak.

AMAÇ 4: Doğal afetlere müdahale ve kriz yönetiminin sağlanması

HEDEF 4-1 İl ve İlçelerde afet acil durum, tehlike ve risklerin belirlenmesi ile ilgili çalışmalar yapmak.

HEDEF 4-2 Toplumsal güvenliğimizi bozacak her türlü şiddet ve saldırılara karşı tedbir almak.

STRATEJİK ALAN B : SOSYAL REFAHIN ARTIRILMASI

AMAÇ1: Eğitim hizmetlerinde alt yapının tamamlanması ve güçlendirilmesi.

HEDEF 1-1 Merkez ilçede derslik başına düşen öğrenci sayısını önce 42'den 38'e ve dönem sonuna kadar 30 öğrenci seviyesine çekmek.

HEDEF 2-1 Okul yapılması amacıyla özel ve tüzel kişiliklere ait arazilerin bir program dâhilinde plan dönemi sonuna kadar imara uygun hale getirilmesi sağlanacaktır.

HEDEF 3-1 Çocukların eğitim sürecine hazırlanabilmesi ve sosyal gelişmesini sağlamak amacıyla Okul Öncesi eğitimine yönelik okul yapımına öncelik verilecektir.

HEDEF 4-1 Ortaöğretimde İl merkezinde derslik başına düşen öğrenci sayısını 39'dan 30'a indirmek.

HEDEF 5-1 Okulları depreme dayanıklı ve güvenli ortamlar olarak düzenlemek amacıyla; öncelikle tüm yatılı okulların, depreme dayanıklılık testlerinin yapılarak, gerekiyorsa güçlendirilmeleri gerçekleştirilecektir.

HEDEF 6-1 Okullarda sosyal, kültürel, sportif çalışma alanları, çevre düzenlemeleri yapılacaktır.

AMAÇ 2: Sağlık Hizmetlerinin alt yapısını geliştirmek.

HEDEF 2-1 İlimizde Sağlık hizmetlerinin çağın şartlarına uygun modern tıbbın olanaklarından faydalanan etkin ve verimli bir sağlık hizmeti sunmak.

AMAÇ 3: Sosyal Hizmetler ve Yardımların Sağlanması.

HEDEF 3-1 İlimizdeki özürli ve yardıma muhtaç ailelere yardım yapılması..

HEDEF 4-1 Kız Yetiştirme Yurdu hizmet binasını güçlendirmek.

HEDEF 5-1 Sokakta yaşayan Çocuklara yönelik çalışmalar yapmak.

HEDEF 6-1 Toki tarafından yapımı gerçekleştirilecek olan Sevgi evleri ve Çok amaçlı sosyal hizmet kuruluşlarının hizmete açılması.

AMAÇ 4 : İlimizde sporu geliştirmek ve yaygınlaştırmak üzere çalışmalar yapmak.

HEDEF 4-1 İl Genelinde sporun geliştirilip yaygınlaştırılması, başarılı sporcuların, teknik adam ve yöneticilerin yetiştirilmesi, faaliyetlerin kalitesinin yükseltilerek daha üst organizeler yapılması, faaliyette bulunan branş sayısının çoğaltılması, tanıtılması ve eğitim çalışmalarının yapılması.

STRATEJİK ALAN C : KÜLTÜR VE TURİZMİN GELİŞTİRİLMESİ.

AMAÇ 1: Kültürel Yaşamın Zenginleştirilmesi.

HEDEF1-1 Kütüphanelerden yararlanan okuyucu sayısını plan dönemi sonunda 600.000'e çıkarmak

AMAÇ 2: Turizmin geliştirilmesi.

HEDEF 2-1 İlimizdeki yüksek turizm potansiyelini tanıtmak üzere Alternatif turizm türlerini turizmin hizmetine sunmak.

HEDEF 2-2 Hattuşa ve Alacahöyük başta olmak üzere ören yerlerimizin alt yapı eksikliklerini gidererek yapılacak tanıtımlarla turist sayısını artırmak.

HEDEF 2-3 Restore edilmek üzere çalışma başlatılan 4 adet taşınmaz kültür varlığının restorasyonunu tamamlamak. Hattuşa ve Alacahöyük başta olmak üzere ören yerlerimizin alt yapı eksikliklerini gidererek yapılacak tanıtımlarla turist sayısını artırmak.

STRATEJİK ALAN.D KURUMSAL VE YÖNETSEL YAPININ GELİŞTİRİLMESİ VE GÜÇLENDİRİLMESİ

AMAÇ 1 : Kurumsal Yapının Güçlendirilmesi.

HEDEF 1-1: Çorum İl Özel İdaresinde kurum kültürünü oluşturmak.

PERFORMANS BİLGİLERİ:

YOL VE ULAŞTIRMA HİZMETLERİ MÜDÜRLÜĞÜ

İŞİN ADI VE NİTELİĞİ	MİKTARI	BAŞLAMA VE BİTİŞ TARİHİ	AÇIKLAMA
1-Köy Yolları Yama çalışmaları.	1.000 Km	2010 - 2010	2010 yılı içinde talep edilen köylerden.
2-Köy Yolları Onarım çalışmaları.	30 Km	2010 - 2010	2010 yılı içinde talep edilen köylerden.
3-Köy İsim, Trafik İşaret ve İkaz Levhaları Alımı.	150 Adet	2010 - 2010	2010 yılı içinde talep edilen köylerden.

TARIMSAL HİZMETLER MÜDÜRLÜĞÜ

İŞİN ADI VE NİTELİĞİ	MİKTARI	BAŞLAMA VE BİTİŞ TARİHİ	AÇIKLAMA
1-Mecitözü Emirbağ Köyü Sulama Tesisi	30 ha.	2010 - 2010	Sulama Tesisi Yapılması
2-Mecitözü Bayındır Köyü Sulama Tesisi	30 ha.	2010 - 2010	Sulama Tesisi Yapılması
3-Laçın Kuyumcu Köyü Sulama Tesisi	15 ha.	2010 - 2010	Sulama Tesisi Yapılması
4-Sungurlu Kemallı Köyü Sulama Tesisi	300 ha.	2010 - 2010	Sulama Tesisi Yapılması
5-Sungurlu Tokulu Köyü Sulama Tesisi	300 ha.	2010 - 2010	Sulama Tesisi Yapılması
6-Alaca Çatak Köyü Sulama Tesisi	100 ha.	2010 - 2010	Sulama Tesisi Yapılması
7-Merkez Tatar Köyü Gölet ve Sulama Tesisi	100 ha.	2010 - 2010	Sulama Tesisi Yapılması

PLAN PROJE YATIRIM VE İNŞAAT MÜDÜRLÜĞÜ+A20

İÇMESULARI

İŞİN ADI VE NİTELİĞİ	MİKTARI	BAŞLAMA VE BİTİŞ TARİHİ	AÇIKLAMA
1-Merkez Eğerci Köyü İçmesuyu Tesisi	1	2010-2010	İçmesuyu Tesisi Yapılması
2-Merkez Sarmaşa Köyü İçmesuyu Depo-Şebeke	1	2010-2010	İçmesuyu Tesisi Yapılması
3-Merkez Kuruçay Köyü İçmesuyu Tesisi	1	2010-2010	İçmesuyu Tesisi Yapılması
4-Merkez İnalözü Köyü Sülüklü Mah.İçmesuyu Tesisi.	1	2010-2010	İçmesuyu Tesisi Yapılması
5-Merkez Hamdiköy Köyü Yukarı Mah. İçmesuyu Tesisi	1	2010-2010	İçmesuyu Tesisi Yapılması
6-Merkez Büğüroğlu Köyü İçmesuyu Tesisi	1	2010-2010	İçmesuyu Tesisi Yapılması
7-Merkez Elmalı Köyü İçmesuyu Tesisi	1	2010-2010	İçmesuyu Tesisi Yapılması
8-Merkez Güney Köyü İçmesuyu Tesisi	1	2010-2010	İçmesuyu Tesisi Yapılması
9-Merkez Cemilbey Köyü İçmesuyu Tesisi	1	2010-2010	İçmesuyu Tesisi Yapılması
10-Merkez Mislerovacı Mrk.ve Y.Y.Y. İçmesuyu Tesisi	1	2010-2010	
11-Merkez Ülkenpınarı Köyü İçmesuyu Tesisi	1	2010-2010	İçmesuyu Tesisi Yapılması

12-Merkez Lalođlu Ky İmesuyu Tesisi	1	2010-2010	İmesuyu Tesisi Yapılması
13-Merkez HacıpaŐa Ky İmesuyu Tesisi	1	2010-2010	İmesuyu Tesisi Yapılması
14-Merkez Celilkırı Ky İmesuyu Tesisi	1	2010-2010	İmesuyu Tesisi Yapılması
15-Merkez Bođabađı Ky İmesuyu Tesisi	1	2010-2010	İmesuyu Tesisi Yapılması
16-Alaca Akaky Ky İmesuyu Tesisi	1	2010-2010	İmesuyu Tesisi Yapılması
17-Alaca Kalecikkaya Ky İmesuyu Tesisi	1	2010-2010	İmesuyu Tesisi Yapılması
18-Alaca Kapaklı Ky İmesuyu Tesisi	1	2010-2010	İmesuyu Tesisi Yapılması
19-Alaca Belpınar Ky İmesuyu Tesisi	1	2010-2010	İmesuyu Tesisi Yapılması
20-Alaca Yksekyayla Ky İmesuyu Tesisi	1	2010-2010	İmesuyu Tesisi Yapılması
21-Alaca Kkhrka Ky İmesuyu Tesisi	1	2010-2010	İmesuyu Tesisi Yapılması
22-Alaca Koyunođlu Ky İmesuyu Tesisi	1	2010-2010	İmesuyu Tesisi Yapılması
23-Alaca Bozdođan Ky İmesuyu Tesisi	1	2010-2010	İmesuyu Tesisi Yapılması
24-Alaca Suludere Kyne İmesuyu Deposu ve İmesuyu Tesisi	1	2010-2010	İmesuyu Tesisi Yapılması
25-Bayat ukurz Ky İmesuyu Tesisi	1	2010-2010	İmesuyu Tesisi Yapılması
26-Bayat Sađpazar Ky İmesuyu Tesisi	1	2010-2010	İmesuyu Tesisi Yapılması
27-Bayat amlıgrey Ky İmesuyu Tesisi	1	2010-2010	İmesuyu Tesisi Yapılması
28-Bayat Demirciler Ky İmesuyu Tesisi	1	2010-2010	İmesuyu Tesisi Yapılması
29-Bayat Beydilli Ky İmesuyu Tesisi	1	2010-2010	İmesuyu Tesisi Yapılması
30-İskilip Yalak Ky İmesuyu Tesisi	1	2010-2010	İmesuyu Tesisi Yapılması
31-İskilip Ahmete Ky İmesuyu Tesisi	1	2010-2010	İmesuyu Tesisi Yapılması
32-İskilip Avhatyakası Ky. Porsuk- Sylemezler Mah. İmesuyu Tesisi	1	2010-2010	İmesuyu Tesisi Yapılması
33-İskilip Yalakayı Ky İmesuyu Tesisi	1	2010-2010	İmesuyu Tesisi Yapılması
34-İskilip Saraycık Ky İmesuyu Tesisi ve deposu yapılması	1	2010-2010	İmesuyu Tesisi Yapılması
35-Kargı obanlar Ky İmesuyu Tesisi	1	2010-2010	İmesuyu Tesisi Yapılması
36-Laın Gkgzler Ky İmesuyu Tesisi	1	2010-2010	İmesuyu Tesisi Yapılması
37-Mecikz Kseyp Ky z.Mah.İmesuyu Tesisi	1	2010-2010	İmesuyu Tesisi Yapılması
38-Mecikz Kayı Ky İmesuyu Tesisi	1	2010-2010	İmesuyu Tesisi Yapılması
39-Mecikz KıŐlacık Ky İmesuyu Tesisi	1	2010-2010	İmesuyu Tesisi Yapılması
40-Ođuzlar Őaphane Ky İmesuyu Tesisi	1	2010-2010	İmesuyu Tesisi Yapılması
41-Osmancık Avlađı Ky İmesuyu Tesisi	1	2010-2010	İmesuyu Tesisi Yapılması
42-Osmancık Kamil Ky İmesuyu Tesisi	1	2010-2010	İmesuyu Tesisi Yapılması
43-Osmancık atak Ky İmesuyu Tesisi	1	2010-2010	İmesuyu Tesisi Yapılması
44-Osmancık Serpinkavak Ky Serpin Mah.İmesuyu Tesisi	1	2010-2010	İmesuyu Tesisi Yapılması
45-Sungurlu Bozyayya Ky İmesuyu Tesisi	1	2010-2010	İmesuyu Tesisi Yapılması
46-Sungurlu İkizli Ky İmesuyu Tesisi	1	2010-2010	İmesuyu Tesisi Yapılması
47-Sungurlu Karakocalı Ky İmesuyu Tesisi	1	2010-2010	İmesuyu Tesisi Yapılması
48-Sungurlu avuŐu Ky İmesuyu Tesisi	1	2010-2010	İmesuyu Tesisi Yapılması

49-Sungurlu Güvendik Köyü Grup İçmesuyu Tesisi	1	2010-2010	İçmesuyu Tesisi Yapılması
50-Sungurlu Fındıklı Köyü İçmesuyu Tesisi	1	2010-2010	İçmesuyu Tesisi Yapılması
51-Sungurlu Tatlı Köyü İçmesuyu Tesisi	1	2010-2010	İçmesuyu Tesisi Yapılması
52-Uğurludağ Yeniyanan Köyü İçmesuyu Tesisi	1	2010-2010	İçmesuyu Tesisi Yapılması

KANALİZASYON

1-Merkez Deniz Köyü Kanalizasyon Şebekesi ve foseptik tesisi yapımı	1	2010-2010	Kanalizasyon Şebekesi -Foseptik Yapımı
2-Merkez İnalözü Köyü Kanalizasyon Şebekesi	1	2010-2010	Kanalizasyon Şebekesi Yapımı
3-Alaca İbrahim Köyü Kanalizasyon Şebekesi ve Foseptik Tesisi yapımı	1	2010-2010	Kanalizasyon Şebekesi -Foseptik Yapımı
4-Bayat Çukuröz Köyü Foseptik Tesisi Yapımı	1	2010-2010	Foseptik Tesisi Yapımı
5-Mecitözü İbek Köyü Foseptik Tesisi Yapımı	1	2010-2010	Foseptik Tesisi Yapımı
6-Osmancık Ağızsuyu Kanalizasyon Tesisi Yapımı	1	2010-2010	Kanalizasyon Şebekesi Yapımı
7-Sungurlu Beşkıç Köyü Kanalizasyon Tesisi Yapımı	1	2010-2010	Kanalizasyon Şebekesi Yapımı

ÇEVRE KORUMA VE KONTROL MÜDÜRLÜĞÜ

İŞİN ADI VE NİTELİĞİ	PROJENİN YERİ	BAŞLAMA-BİTİŞ TARİHİ	AÇIKLAMA
1-İsmaili ilköğretim Okulu	Alaca	2010-2010	Çocuk Oyun grubu yapımı.
2-Evci ilköğretim Okulu	Alaca	2010-2010	"
3-Çukuröz Köyü ilköğretim Okulu	Bayat	2010-2010	"
4-Eskialibey ilköğretim Okulu	Bayat	2010-2010	"
5-Yoncalı ilköğretim Okulu	Bayat	2010-2010	"
6-Yukarı Örenseki İ.Ö.O	İskilip	2010-2010	"
7-Yuva Köyü Ahmet Hamid Çağıl İ.Ö.O	İskilip	2010-2010	"
8-Halılar Köyü İÖO Çocuk Oyun Grubu Yapılması	Kargı	2010-2010	"
9-İbek Ş.E.Osman İ.Ö.O	Mecitözü	2010-2010	"
10-Tanrıvermiş İ.Ö.O	Mecitözü	2010-2010	"
11-Abdalata Köyü ilköğretim Okulu	Merkez	2010-2010	"
12-Büyükdivan ilköğretim Okulu	Merkez	2010-2010	"
13-İnalözü ilköğretim Okulu	Merkez	2010-2010	"
14-Cevizli İ.Ö.O	Oğuzlar	2010-2010	"
15-Avlağı İ.Ö.O İ.Ö.O	Osmancık	2010-2010	"
16-Gökdere İ.Ö.O	Osmancık	2010-2010	"
17- Danişment İ.Ö.O	Osmancık	2010-2010	"
18-Haciosman Köyü Ahmet Koz İ.Ö.O	Sungurlu	2010-2010	"
19-Balkaya Köyü İ.Ö.O	Sungurlu	2010-2010	"
20-Kemalli İ.Ö.O	Sungurlu	2010-2010	"
21-Aşılıarmut İ.Ö.O	Uğurludağ	2010-2010	"

İMAR VE KENTSEL İYİLEŞTİRME MÜDÜRLÜĞÜ**2010 YILINDA BELEDİYE MÜCAVİR ALAN SINIRLARI DIŞINDA YERLEŞİK ALAN ÇALIŞMASI YAPILACAK KÖY LESTESİ**

İŞİN ADI VE NİTELİĞİ	MİKTARI	BAŞLAMA VE BİTİŞ TARİHİ	AÇIKLAMA
MERKEZ İLÇE			
1-Delibekiroğlu Köyü	1	2010-2010	Belediye Mücavir Alan sınırları dışında planı bulunmayan köy ve mezraların yerleşik alan ve civar tespitlerinin yapılması
2-Eskikaradona	1	2010-2010	“
3-Arpaöz	1	2010-2010	“
4-Elicek	1	2010-2010	“
5-Pempecik	1	2010-2010	“
6-Babaoğlu	1	2010-2010	“
7-Hamamlıçayköy	1	2010-2010	“
8-Türkler	1	2010-2010	“
9-Dereköy	1	2010-2010	“
10-Hacıbey	1	2010-2010	“
11-Budakören	1	2010-2010	“
12-Boğabağı	1	2010-2010	“
13-Değirmendere	1	2010-2010	“
14-Eskice	1	2010-2010	“
15-Güneyköy	1	2010-2010	“
16-Karahisar	1	2010-2010	“
17-Çıkrık	1	2010-2010	“
18-İğdeli			“
19-Kınık	1	2010-2010	“
20-İnalözü	1	2010-2010	“
21-Eşençay	1	2010-2010	“
22-Eskiköy	1	2010-2010	“
23-Çaltıcak	1	2010-2010	“
24-Çalica	1	2010-2010	“
25-Hankozlusu	1	2010-2010	“
26-Balımsultan	1	2010-2010	“

ALACA İLÇESİ

1-Sarısüleyman	1	2010-2010	Belediye Mücavir Alan sınırları dışında planı bulunmayan köy ve mezraların yerleşik alan ve civar tespitlerinin yapılması
2-Evci	1	2010-2010	“
3-Gazipaşa	1	2010-2010	“
4-İsmaili	1	2010-2010	“

5-Killik	1	2010-2010	“
6-Yüksekyayla	1	2010-2010	“
7-Örükaya	1	2010-2010	“
8-Çatalbaş	1	2010-2010	“
9-Büyükdona	1	2010-2010	“
10-Tutaş	1	2010-2010	“

İSKİLİP İLÇESİ			
1-Asarcık	1	2010-2010	Belediye Mücavir Alan sınırları dışında planı bulunmayan köy ve mezraların yerleşik alan ve civar tespitlerinin yapılması
2-Aşağıörensiki	1	2010-2010	“
3-Aşağışeyhler	1	2010-2010	“
4-Çatkara	1	2010-2010	“
5-İbik	1	2010-2010	“
6-Kayaağzı	1	2010-2010	“
7-Kurusaray	1	2010-2010	“
8-Kuzköy	1	2010-2010	“
9-Şeyhler	1	2010-2010	“
10-Yukarıörensiki	1	2010-2010	“

OSMANCIK İLÇESİ			
1-Girinoğlan	1	2010-2010	Belediye Mücavir Alan sınırları dışında planı bulunmayan köy ve mezraların yerleşik alan ve civar tespitlerinin yapılması
2-Güvercinlik	1	2010-2010	“
3-Öbektaş	1	2010-2010	“
4-Yaylabaşı	1	2010-2010	“
5-Kamil	1	2010-2010	“
6-Karalargüney	1	2010-2010	“
7-Gökdere	1	2010-2010	“
8-Danışment	1	2010-2010	“
9-Sarpunkavak	1	2010-2010	“

KARGI İLÇESİ			
1-Dereköy	1	2010-2010	Belediye Mücavir Alan sınırları dışında planı bulunmayan köy ve mezraların yerleşik alan ve civar tespitlerinin yapılması
2-Gölköy	1	2010-2010	“
3-Köprübaşı	1	2010-2010	“
4-Maksutlu	1	2010-2010	“

5-Pelitçik	1	2010-2010	"
6-Yeşilköy	1	2010-2010	"
7-Beygircioğlu	1	2010-2010	"
8-Yukarıörensiki	1	2010-2010	"

MECİTÖZÜ İLÇESİ			
1-Bekişler	1	2010-2010	Belediye Mücavir Alan sınırları dışında planı bulunmayan köy ve mezarların yerleşik alan ve civar tespitlerinin yapılması
2-Çitli	1	2010-2010	"
3-Doğla	1	2010-2010	"
4-Figani	1	2010-2010	"
5-Hisarkavak	1	2010-2010	"
6-İbek	1	2010-2010	"
7-Kışlacık	1	2010-2010	"
8-Tanrıvermiş	1	2010-2010	"

BAYAT İLÇESİ			
1-Ahacık	1	2010-2010	Belediye Mücavir Alan sınırları dışında planı bulunmayan köy ve mezarların yerleşik alan ve civar tespitlerinin yapılması
2-Çukuröz	1	2010-2010	"
3-Pancarlık	1	2010-2010	"
4-Yoncalı	1	2010-2010	"

SUNGURLU İLÇESİ			
1-Arıcı	1	2010-2010	Belediye Mücavir Alan sınırları dışında planı bulunmayan köy ve mezarların yerleşik alan ve civar tespitlerinin yapılması
2-Balkaya	1	2010-2010	"
3-Beşkız	1	2010-2010	"
4-Çiçekli	1	2010-2010	"
5-Ekmekçi	1	2010-2010	"
6-Hacıosman			"
7-İkizli			"
8-Karakocalı	1	2010-2010	"
9-Kemalli	1	2010-2010	"
10-Sarıcalar	1	2010-2010	"

DODURGA İLÇESİ			
1-Tutuş	1	2010-2010	Belediye Mücavir Alan sınırları dışında planı bulunmayan köy ve mezarların yerleşik alan ve civar tespitlerinin yapılması

2-Dikenli	1	2010-2010	"
3-Çiftlik	1	2010-2010	"
4-M.Dede Obruğu	1	2010-2010	"

OĞUZLAR İLÇESİ			
1-Kayı	1	2010-2010	Belediye Mücavir Alan sınırları dışında planı bulunmayan köy ve mezraların yerleşik alan ve civar tespitlerinin yapılması
2-Şaphane	1	2010-2010	"
3-Cevizli	1	2010-2010	"
4-Derinöz	1	2010-2010	"

UĞURLUDRAĞ İLÇESİ			
1-Yeniyapan	1	2010-2010	Belediye Mücavir Alan sınırları dışında planı bulunmayan köy ve mezraların yerleşik alan ve civar tespitlerinin yapılması
2-Aşılaarmut	1	2010-2010	"

ORTAKÖY İLÇESİ			
1-İncesu	1	2010-2010	Belediye Mücavir Alan sınırları dışında planı bulunmayan köy ve mezraların yerleşik alan ve civar tespitlerinin yapılması
2-Fındıklı	1	2010-2010	"

BOĞAZKELE İLÇESİ			
1-Karakeçili	1	2010-2010	Belediye Mücavir Alan sınırları dışında planı bulunmayan köy ve mezraların yerleşik alan ve civar tespitlerinin yapılması
2-Emirler			"

LAÇIN İLÇESİ			
1-Kuyumcu	1	2010-2010	Belediye Mücavir Alan sınırları dışında planı bulunmayan köy ve mezraların yerleşik alan ve civar tespitlerinin yapılması

İL MİLLİ EĞİTİM MÜDÜRLÜĞÜ

İŞİN ADI VE NİTELİĞİ	MİKTARI	BAŞLAMA VE BİTİŞ TARİHİ	AÇIKLAMA
1-Ziya Gökalp İlköğretim Okulu	1	2010-2010	Yapımı devam eden 4 derslikli Ziya Gökalp İlköğretim Okulu yıl sonuna kadar tamamlanacaktır.
2-Sungurlu İlçesi M.Peşmen YİBO okulu	1	2010-2010	Yapımı devam eden 7 derslikli Sungurlu İlçesi M. Peşmen YİBO okulu ek binası yıl sonuna kadar tamamlanacaktır.
3-Merkez Gülşehir İlköğretim Okulu	1	2010-2010	Merkez İlçede 16 derslikli Gülşehir İlköğretim Okulu binası yapılacaktır.
4-Merkez İstiklal İlköğretim Okulu	1	2010-2010	Merkezde 16 derslikli İstiklal İlköğretim Okulu binası yapılacaktır.

YOL VE ULAŞTIRMA HİZMETLERİ MÜDÜRLÜĞÜ

Tablo : 1

PERFORMANS HEDEFİ TABLOSU

İdare Adı	İl Özel idaresi Yol ve Ulaşım Hizmetleri Müdürlüğü
Amaç	Kırsal Alt yapının sağlanması
Hedef	Köy yollarının Standardını yükselterek güvenli ulaşımın sağlanması.
Performans Hedefi	Asfalt olan köy yollarında asfalt bakım çalışması yapılacaktır.
Açıklamalar	Çorum Merkez ve İlçe Köy yollarında ihtiyaç duyulan Asfalt bakım ve onarımları yapılması.

Performans Göstergeleri		(t-1)	(t)	(t+1)
1	1000 Km yama yapılarak mevcut yol standardı yükseltilecektir.	1500 Km	1600 Km	1000 Km
Açıklama				
2				
Açıklama				
3				
Açıklama				
4				
Açıklama				
5				
Açıklama				

		Kaynak İhtiyacı (t+1) (TL)		
		Bütçe	Bütçe Dışı	Toplam
1-	Asfalt bakımı için ihtiyaç duyulan 600 Ton MC-800 ve 15000 M3 Elekalıtı malzemelerinin alımı yapılacaktır.	1.100.000,00		1.100.000,00
2				
3				
Genel Toplam		1.100.000,00		1.100.000,00

Tablo : 2

FAALİYET MALİYETLERİ TABLOSU

İdare Adı	İl Özel İdaresi Yol ve Ulaşım Hizmetleri Müdürlüğü
Performans Hedefi	Asfalt olan Köy yollarında Asfalt bakım çalışması yapılacaktır.
Faaliyet Adı	1000 Km. lik yama malzemesi alımı.
Sorumlu Harcama Birimi veya Birimleri	Yol ve Ulaşım Hizmetleri Müdürlüğü
Açıklamalar:	
Yol ağımızda bulunan asfalt yolların bakım (Yama) çalışması yapılarak köy yollarının standardı yükseltilecek ve güvenli ulaşım sağlanacaktır.	

Ekonomik Kod		(t+1)
01	Personel Giderleri	
02	SGK Devlet Primi Giderleri	
03	Mal ve Hizmet Alım Giderleri	
04	Faiz Giderleri	
05	Cari Transferler	
06	Sermaye Giderleri	1.100.000,00
07	Sermaye Transferleri	
08	Borç verme	
Toplam Bütçe Kaynak İhtiyacı		1.100.000,00
Bütçe Dışı Kaynak	Döner Sermaye	
	Diğer Yurt İçi	
	Yurt Dışı	
Toplam Bütçe Dışı Kaynak İhtiyacı		
Toplam Kaynak İhtiyacı		1.100.000,00

Tablo : 1

PERFORMANS HEDEFİ TABLOSU

İdare Adı	İl Özel İdaresi Yol ve Ulaşım Hizmetleri Müdürlüğü			
Amaç	Kırsal Alt yapının sağlanması			
Hedef	Köy yollarının Standardını yükselterek güvenli ulaşımın sağlanması.			
Performans Hedefi	Standartlara uygun olmayan veya Eksik olan Köy isim levhaları, Trafik uyarı ve ikaz İşaret levhalarını tamamlamak.			
Açıklamalar	<p>Çorum Merkez ve İlçe Köyleri İsim levhaları ile köy yolları Trafik levhalarını tamamlamak için için gerekli olan malzemeleri temin etmek ve temin edilen malzemelerle yollara Montajı yapılarak yollarda güvenli ulaşım sağlanacaktır.</p>			
Performans Göstergeleri		(t-1)	(t)	(t+1)
1	150 Adet Köye Köy isim ve Trafik uyarı ve ikaz İşaret levhaları montajı yapılarak yol standardı yükseltilecektir.	-	-	150 Adet
Açıklama				
2				
Açıklama				
3				
Açıklama				
4				
Açıklama				
5				
Açıklama				
Faaliyetler		Kaynak İhtiyacı (t+1) (TL)		
		Bütçe	Bütçe Dışı	Toplam
1-	Köy isim ve Trafik İşaret ve ikaz levhaları alımı için ihale yapmak.	50.000,00		50.000,00
2 -				
3-				
Genel Toplam		50.000,00		50.000,00

Tablo: 2

FAALİYET MALİYETLERİ TABLOSU

İdare Adı	İl Özel İdaresi Yol ve Ulaşım Hizmetleri Müdürlüğü
Performans Hedefi	Standartlara uygun olmayan veya Eksik olan köy isim levhaları, Trafik uyarı ve ikaz işaret levhalarını tamamlamak
Faaliyet Adı	Köy yollarında gerekli olan Trafik işaret ve levhalarının alımı
Sorumlu Harcama Birimi veya Birimleri	Yol ve Ulaşım Hizmetleri Müdürlüğü
Açıklamalar:	
<p>Yol ağımızda bulunan Köy yollarında gerekli olan Trafik uyarı ikaz ve işaret levhaları ile eksik olan Köy isim levhaları için gerekli olan malzemelerin alımı yapıp yerine montajı yapılarak köy yollarının standardı yükseltilecek ve güvenli ulaşım sağlanacaktır.</p>	

Ekonomik Kod		(t+1)
01	Personel Giderleri	
02	SGK Devlet Primi Giderleri	
03	Mal ve Hizmet Alım Giderleri	
04	Faiz Giderleri	
05	Cari Transferler	
06	Sermaye Giderleri	50.000,00
07	Sermaye Transferleri	
08	Borç verme	
Toplam Bütçe Kaynak İhtiyacı		50.000,00
Bütçe Dışı Kaynak	Döner Sermaye	
	Diğer Yurt İçi	
	Yurt Dışı	
Toplam Bütçe Dışı Kaynak İhtiyacı		
Toplam Kaynak İhtiyacı		50.000,00

Tablo :1

PERFORMANS HEDEFİ TABLOSU

İdare Adı	İl Özel İdaresi Yol ve Ulaşım Hizmetleri Müdürlüğü
------------------	--

Amaç	Kırsal Alt yapının sağlanması
Hedef	1. Derece Yol ağında bulunan mevcut yolların Standardını yükseltmek.

Performans Hedefi	Mevcut yollarda yol Standardına uymayan köyollarının onarımı yapılacaktır.
--------------------------	--

Açıklamalar	Çorum Merkez ve İlçe Köyolları onarım programında bulunan köyollarında Patlayıcı madde kullanılarak yol onarımı yapılarak mevcut yolların standardı yükseltilecektir.
--------------------	---

Performans Göstergeleri		(t-1)	(t)	(t+1)
1	2010 yılında 30 Km.lik Yol onarımı yapılacaktır.	2000 Kğ	3640 Kğ	4000 Kğ
Açıklama				
2				
Açıklama				
3				
Açıklama				
4				
Açıklama				
5				
Açıklama				

Faaliyetler		Kaynak İhtiyacı (t+1) (TL)		
		Bütçe	Bütçe Dışı	Toplam
1-	Patlayıcı madde ve fer-i lerinin alıhması	20.000,00		20.000,00
2 -				
3-				
Genel Toplam		20.000,00		20.000,00

Tablo :2

FAALİYET MALİYETLERİ TABLOSU

İdare Adı	İl Özel İdaresi Yol ve Ulaşım Hizmetleri Müdürlüğü
Performans Hedefi	1.Derece Yol ağında bulunan mevcut yolların standardını yükseltmek
Faaliyet Adı	4000 Kğ. Patlayıcı ve fer-ileri malzemesi alımı.
Sorumlu Harcama Birimi veya Birimleri	Yol ve Ulaşım Hizmetleri Müdürlüğü
Açıklamalar	
<p>Yol ağında bulunan Köy yollarında Patlayıcı madde kullanılarak yol onarımı yapılarak mevcut yolların standardı yükseltilecektir.</p>	

Ekonomik Kod		(t+1)
01	Personel Giderleri	
02	SGK Devlet Primi Giderleri	
03	Mal ve Hizmet Alım Giderleri	
04	Faiz Giderleri	
05	Cari Transferler	
06	Sermaye Giderleri	20.000,00
07	Sermaye Transferleri	
08	Borç verme	
Toplam Bütçe Kaynak İhtiyacı		20.000,00
Bütçe Dışı Kaynak	Döner Sermaye	
	Diğer Yurt İçi	
	Yurt Dışı	
Toplam Bütçe Dışı Kaynak İhtiyacı		0,00
Toplam Kaynak İhtiyacı		20.000,00

TARIMSAL HİZMETLER MÜDÜRLÜĞÜ

Tablo: 1

PERFORMANS HEDEFİ TABLOSU

İdare Adı	İl Özel İdaresi Tarımsal Hizmetler Müdürlüğü
Amaç	Kırsal Altyapının sağlanması
Hedef	Köylerde sulama amaçlı tesisler yapmak ve sulanır arazi miktarını 17.000 ha'dan 22.000 ha. Çıkartmak
Performans Hedefi	675 ha'lık bir alanda sulama tesisi yaparak 2010 yılı sonunda 1.250 ha'lık bir alanın sulamaya kavuşturulması.
Açıklamalar Çorum Merkez ve İlçelerine bağlı köylerde sulama amaçlı 675 hektarlık bir alanda "Kapalı Sistem Yağmurlama Tesisi" inşa etmek.	

Performans Göstergeleri	(t-1)	(t)	(t+1)
1-Mecitözü Emirbağ Köyünde 30 ha'lık bir alanda sulama tesisi inşa etmek.		575 ha.	605 ha.
Açıklama			
2-Laçın Kuyumcu Köyünde 15 ha'lık bir alanda sulama tesisi inşa etmek.			620 ha.
Açıklama			
3-Sungurlu Kemallı Köyünde 300 ha'lık bir alanda sulama tesisi inşa etmek.			920 ha.
Açıklama			
4-Mecitözü Bayındır köyünde 30 ha'lık bir alanda sulama tesisi inşa etmek.			950 ha.
Açıklama			
5-Sungurlu Tokullu Köyünde 300 ha'lık bir alanda sulama tesisi inşa etmek.			1250 ha.
Açıklama			
6-Alaca Çatak Köyünde 100 ha'lık bir alanda sulama tesisi inşa etmek.			1350 ha.
Açıklama			
7-Merkez Tatar Köyünde 100 ha'lık bir alanda sulama tesisi inşa etmek.			1450 ha.
Açıklama			

Faaliyetler		Kaynak İhtiyacı (t+1) (TL)		
		Bütçe	Bütçe Dışı	Toplam
1-	Yukarıda belirtilen bütün işlerin ihale edilmesi.	1.800.000,00		1.800.000,00
2-				
3-				
Genel Toplam		1.800.000,00		1.800.000,00

Tablo: 2

FAALİYET MALİYETLERİ TABLOSU

İdare Adı	İl Özel İdaresi Tarımsal Hizmetler Müdürlüğü	
Performans Hedefi	Köylerde Sulama amaçlı tesisler yapmak ve sulanabilir arazi miktarını 17.000 ha'dan 22.000 ha'ya çıkartmak	
Faaliyet Adı	675 ha'lık bir alanda sulama tesisi yapılarak 2010 yılı sonunda 1250 ha'a çıkartmak	
Sorumlu Harcama Birimi veya Birimleri	Tarımsal Hizmetler Müdürlüğü	
Açıklamalar		
<p>1-Mecitözü Emirbağ Köyü sınırları içerisinde 30 ha'lık, 2-Laçın Kuyumcu Köyü sınırları içerisinde 15 ha'lık, 3-Sungurlu Kemallı Köyü sınırları içerisinde 300 ha'lık, 4-Mecitözü Bayındır Köyü sınırları içerisinde 30 ha'lık, 5-Sungurlu Tokullu Köyü sınırları içerisinde 300 ha'lık, 6-Alaca Çatak Köyü sınırları içerisinde 100 ha'lık, 7-Merkez Tatar Köyü sınırları içerisinde 100 ha'lık olmak üzere toplam 875 ha'lık tarım arazilerinin sulaması için kapalı sistem yağmurlama tesisi yaptırılması.</p>		
Ekonomik Kod		(t+1)
01	Personel Giderleri	
02	SGK Devlet Primi Giderleri	
03	Mal ve Hizmet Alım Giderleri	
04	Faiz Giderleri	
05	Cari Transferler	
06	Sermaye Giderleri	1.800.000,00
07	Sermaye Transferleri	
08	Borç verme	
Toplam Bütçe Kaynak İhtiyacı		1.800.000,00
Bütçe Dışı Kaynak	Döner Sermaye	
	Diğer Yurt İçi	
	Yurt Dışı	
Toplam Bütçe Dışı Kaynak İhtiyacı		0,00
Toplam Kaynak İhtiyacı		1.800.000,00

PLAN PROJE YATIRIM VE İNŞAAT MÜDÜRLÜĞÜ

Tablo .1

PERFORMANS HEDEFİ TABLOSU

İdare Adı	İl Özel İdaresi Plan Proje Yatırım ve İnşaat Müdürlüğü
Amaç	Kırsal Altyapının Sağlanması
Hedef	Köy ve bağlılara içmesuyu ve kanalizasyon hizmetlerinin götürülmesi.
Performans Hedefi	52 adet üniteye içmesuyu hizmetinin götürülmesi.
Açıklamalar	Köy ve bağlıları yeterli sağlıklı ve şebekeli içmesuyuna kavuşturmak ve mevcut içmesuyu tesislerinde gerekli bakım, onarım, yenileme ve geliştirme çalışmaları yapmak.

Performans Göstergeleri	(t-1)	(t)	(t+1)
1-İçme suyu hizmeti götürülecek ünite sayısı	12	31	52
52 adet üniteye mevcut içmesuyu tesislerinde yenileme, geliştirme bakım ve onarım çalışmalarının yapılması.			
2- İçme suyu şebekesi olan köy yüzdesi	99,3	99,7	99,9
İskilip Kavak Köyüne içmesuyu şebekesi yapılması.			
3-İçmesuyu şebekesi olan bağlı yüzdesi	72,9	74,2	74,7
Merkez İnaözü Köyü Sülüklü Mahallesi ve İskilip Ahvatyakası Köyü Porsuklar Mahallesine içme suyu şebekesi yapılması.			

Faaliyetler	Kaynak İhtiyacı (t+1) (TL)		
	Bütçe	Bütçe Dışı	Toplam
1- İçmesuyu şebekesi yapımı, yenileme, geliştirme çalışmaları yapılması	1.460.000.00		1.460.000.00
2 -			
3-			
Genel Toplam	1.460.000.00		1.460.000.00

Tablo:2

FAALİYET MALİYETLERİ TABLOSU

İdare Adı	İl Özel İdaresi Plan Proje Yatırım ve İnşaat Müdürlüğü
Performans Hedefi	Köy ve Bağlılara içmesuyu tesisi hizmetlerinin götürülmesi
Faaliyet Adı	52 Adet ünite mevcut içmesuyu tesislerinde yenileme, geliştirme, bakım ve onarım çalışmalarının yapılması.
Sorumlu Harcama Birimi veya Birimleri	Plan Proje Yatırım ve İnşaat Müdürlüğü

Açıklamalar

52 Adet ünite ihtiyaç duyulan sondaj, isale hattı, terfi hattı, terfi binası, şebeke hattı, enerji nakil hattı, motopomp vb. içmesuyu tesisleri hizmetlerinin götürülmesi.

Ekonomik Kod		(t+1)
01	Personel Giderleri	
02	SGK Devlet Primi Giderleri	
03	Mal ve Hizmet Alım Giderleri	
04	Faiz Giderleri	
05	Cari Transferler	
06	Sermaye Giderleri	1.460.000,00
07	Sermaye Transferleri	
08	Borç verme	
Toplam Bütçe Kaynak İhtiyacı		1.460.000,00
Bütçe Dışı Kaynak	Döner Sermaye	
	Diğer Yurt İçi	
	Yurt Dışı	
Toplam Bütçe Dışı Kaynak İhtiyacı		0,00
Toplam Kaynak İhtiyacı		1.460.000,00

Tablo:1

PERFORMANS HEDEFİ TABLOSU

İdare Adı	İl Özel İdaresi Plan Proje Yatırım ve İnşaat Müdürlüğü
Amaç	Kırsal Altyapının Sağlanması
Hedef	Köy ve bağlılara içmesuyu ve kanalizasyon hizmetlerinin götürülmesi.
Performans Hedefi	7 adet üniteye kanalizasyon tesis hizmetinin götürülmesi.
Açıklamalar İnsan sağlığına önem veren, nitelikli altyapı çalışmalarını gerçekleştirerek kırsal kesimde yaşayan vatandaşlarımızın yaşam kalitesini yükseltmek.	

Performans Göstergeleri	(t-1)	(t)	(t+1)
Kanalizasyon tesisine sahip ünite oranı	35,4	38,5	39,0
Açıklama 1-Merkez Deniz Köyü kanalizasyon tesisi yapmak. 2-Merkez İnalözü Köyü Kanalizasyon Şebekesi tesisi yapmak 3- Alaca İlçesi İbrahim köyüne kanalizasyon tesisi yapmak. 4-Bayat İlçesi Çukuröz Köyüne kanalizasyon tesisi yapmak. 5- Mecitözü İlçesi İbek Köyüne kanalizasyon tesisi yapmak. 6- Osmancık İlçesi Ağzısu Köyüne kanalizasyon tesisi yapmak. 7- Sungurlu İlçesi Beşkızı Köyüne kanalizasyon tesisi yapmak.			

Faaliyetler		Kaynak İhtiyacı (t+1) (TL)		
		Bütçe	Bütçe Dışı	Toplam
1-	7 adet üniteye kanalizasyon şebeke hattının döşenmesi.	650.000.00		650.000.00
2-				
3-				
Genel Toplam		650.000.00		650.000.00

Tablo 2

FAALİYET MALİYETLERİ TABLOSU

İdare Adı	İl Özel İdaresi Plan Proje Yatırım ve İnşaat Müdürlüğü
Performans Hedefi	Köy ve bağlılara kanalizasyon tesisi hizmetlerinin götürülmesi
Faaliyet Adı	7 Adet üniteye kanalizasyon tesislerinin götürülmesi
Sorumlu Harcama Birimi veya Birimleri	Plan Proje Yatırım ve İnşaat Müdürlüğü
Açıklamalar	
7 Adet üniteye ihtiyaç duyulan kanalizasyon şebeke hattı ve foseptik tesisi hizmetlerinin götürülmesi.	

Ekonomik Kod		(t+1)
01	Personel Giderleri	
02	SGK Devlet Primi Giderleri	
03	Mal ve Hizmet Alım Giderleri	
04	Faiz Giderleri	
05	Cari Transferler	
06	Sermaye Giderleri	650.000,00
07	Sermaye Transferleri	
08	Borç verme	
Toplam Bütçe Kaynak İhtiyacı		650.000,00
Bütçe Dışı Kaynak	Döner Sermaye	
	Diğer Yurt İçi	
	Yurt Dışı	
Toplam Bütçe Dışı Kaynak İhtiyacı		0,00
Toplam Kaynak İhtiyacı		650.000,00

ÇEVRE KORUMA VE KONTROL MÜDÜRLÜĞÜ

Tablo: 1

PERFORMANS HEDEFİ TABLOSU

İdare Adı	İl Özel İdaresi Çevre Koruma ve Kontrol Müdürlüğü
Amaç	Eğitim Hizmetlerinde altyapının tamamlanması ve güçlendirilmesi.
Hedef	Okullarda sosyal,kültürel,sportif çalışma alanları, çevre düzenlemeleri yapılması.
Performans Hedefi	Köy Okullarına çocuk oyun grubu yapılması.
Açıklamalar	

Performans Göstergeleri	(t-1)	(t)	(t+1)
1-Alaca İsmaili, Evcı köyü İlköğretim okullarına çocuk oyun grubu yapılması.		31	33
Açıklama			
2-Bayat Çukuröz, Eskialibey, Yoncalı köyleri İlköğretim Okullarına çocuk oyun grubu yapılması.			36
Açıklama			
3-İskilip Yukarıörensiki, Yavu köyleri İlköğretim Okullarına çocuk oyun grubu yapılması.			38
Açıklama			
4-Kargı Halılar köyü İlköğretim Okuluna çocuk oyun grubu yapılması			39
Açıklama			
5-Mecitözü İbek ve Tanrıvermiş köyleri İlköğretim Okullarına çocuk oyun grubu yapılması			41
Açıklama			
6-Merkez Büyükdivan, İnalözü ve Abdalata köyleri İlköğretim Okullarına çocuk oyun grubu yapılması			44
Açıklama			
7-Oğuzlar Cevizli köyü İlköğretim Okuluna çocuk oyun grubu yapılması			45
Açıklama			
8-Osmancık Avlağı, Gökdere köyleri İlköğretim Okullarına çocuk oyun grubu yapılması			47
Açıklama			
9-Sungurlu Hacıosman, Balkaya ve Kemalli Köyleri İlköğretim Okullarına çocuk oyun grubu yapılması			50
Açıklama			
10-Uğurludağ Aşılaarmut İlköğretim Okuluna çocuk oyun grubu yapılması			51

Faaliyetler	Kaynak İhtiyacı (t+1) (TL)		
	Bütçe	Bütçe Dışı	Toplam
1-Çocuk Oyun Grubu Malalımı	75.000,00		75.000,00
2-Çocuk Oyun Grubu Altyapı İnşaatı	25.000,00		25.000,00
Genel Toplam	100.000,00		100.000,00

Tablo :2

FAALİYET MALİYETLERİ TABLOSU

İdare Adı	İl Özel İdaresi Çevre Koruma ve Kontrol Müdürlüğü
Performans Hedefi	Köy okullarına "Çocuk Oyun Grubu" yapılması.
Faaliyet Adı	Çocuk Oyun Grubu mal alımı ve alt yapı inşaat yapımı
Sorumlu Harcama Birimi veya Birimleri	Çevre Koruma ve Kontrol Müdürlüğü
Açıklamalar	
<p>İlimiz Merkez ve İlçeler köy okullarının bahçelerine kurulmak üzere 20 takım çocuk oyun grubu alımı yapılacaktır. Mal alımına müteakiben çocuk oyun gruplarının montajı yapıldıktan sonra altyapısı (çevresinde bordür taşı döşenmesi ve kum serilmesi işi) yapılacaktır. Alımı yapılacak olan çocuk oyun grubunda kule, 2 adet ikili salıncak, yatay merdiven , düz kaydırak merdiven ve korkuluk bulunacaktır.</p> <p>Köylerde yaşayan çocuklarında şehirlerde yaşayan çocuklar gibi oyun oynama haklarının olduğu düşünülmekte ve bu fırsatlar onlara sunulmaya çalışılacaktır.</p>	

Ekonomik Kod		(t+1)
01	Personel Giderleri	
02	SGK Devlet Primi Giderleri	
03	Mal ve Hizmet Alım Giderleri	
04	Faiz Giderleri	
05	Cari Transferler	
06	Sermaye Giderleri	100.000,00
07	Sermaye Transferleri	
08	Borç verme	
Toplam Bütçe Kaynak İhtiyacı		100.000,00
Bütçe Dışı Kaynak	Döner Sermaye	
	Diğer Yurt İçi	
	Yurt Dışı	
Toplam Bütçe Dışı Kaynak İhtiyacı		0,00
Toplam Kaynak İhtiyacı		100.000,00

İMAR VE KENTSEL İYİLEŞTİRME MÜDÜRLÜĞÜ

İl Millî Eğitim Müdürlüğü

Tablo:1

PERFORMANS HEDEFİ TABLOSU

Tablo:1

İdare Adı	İl Özel İdaresi İmar ve Kentsel İyileştirme Müdürlüğü
Amaç	Eğitim Hizmetlerinde alt yapının tamamlanması ve güçlendirilmesi
Hedef	Merkez ilçede derslik başına düşen öğrenci sayısını önce 42'den 38'e ve dönem sonuna kadar 30 öğrenci seviyesine çekmek.
Performans Hedefi	Plan döneminde il genelinde en az 48 derslik yapılacaktır.
Açıklamalar	

Performans Göstergeleri	(t-1)	(t)	(t+1)
2010 yılı sonuna kadar derslik başına düşen öğrenci sayısı.	40	38	36
Açıklama			
1- Merkez İlçe Ziya Gökalp İlköğretim Okulu 4 derslik yapımı			
Açıklama			
2- Sungurlu İlçesi M. Peşmen Yatılı Bölge İlköğretim Okuluna 7 derslik yapımı			
Açıklama			
3- Merkez İlçe Gülşehir İlköğretim Okuluna 16 derslik yapımı.			
Açıklama			
4- Merkez İstiklal İlköğretim Okuluna 16 derslikli yeni bina yapımı.			
Açıklama			

		Kaynak İhtiyacı (t+1) (TL)		
		Bütçe	Bütçe Dışı	Toplam
1		4.065.000,00		4.065.000,00
2				
3				
Genel Toplam		4.065.000,00		4.065.000,00

FAALİYET MALİYETLERİ TABLOSU

Tablo:2

İdare Adı	İl Özel İdaresi İmar ve Kentsel İyileştirme Müdürlüğü
Performans Hedefi	Merkez ilçede derslik başına düşen öğrenci sayısını önce 42'den 38'e ve dönem sonuna kadar 30 öğrenci seviyesine çekmek.
Faaliyet Adı	Plan dönemi içerisinde 48 derslik yapılması
Sorumlu Harcama Birimi veya Birimleri	İmar ve Kentsel İyileştirme Müdürlüğü
Açıklamalar	
1-Merkez İlçe Ziya Gökalp İlköğretim Okuluna 4 derslikli ek ders binası, 2-Sungurlu İlçesi M.Peşmen Yatılı İlköğretim Okuluna 7 derslikli ek ders binası, 3--Merkez İlçe Gülşehir İlköğretim Okuluna 16 derslik. 4-Merkez İstiklal İlköğretim Okuluna 16 derslikli yeni bina yapılması	

Ekonomik Kod		(t+1)
01	Personel Giderleri	
02	SGK Devlet Primi Giderleri	
03	Mal ve Hizmet Alım Giderleri	
04	Faiz Giderleri	
05	Cari Transferler	
06	Sermaye Giderleri	4.065.000,00
07	Sermaye Transferleri	
08	Borç verme	
Toplam Bütçe Kaynak İhtiyacı		4.065.000,00
Bütçe Dışı Kaynak	Döner Sermaye	
	Diğer Yurt İçi	
	Yurt Dışı	
Toplam Bütçe Dışı Kaynak İhtiyacı		
Toplam Kaynak İhtiyacı		4.065.000,00

PERFORMANS HEDEFİ TABLOSU

Tablo:1

İdare Adı	İl Özel İdaresi İmar ve Kentsel İyileştirme Müdürlüğü
Amaç	İlimizde sporu geliştirmek ve yaygınlaştırmak üzere çalışmalar yapmak.
Hedef	İl genelinde sporun geliştirilip yaygınlaştırılması, başarılı sporcuların, teknik adam ve yöneticilerin yetiştirilmesi, faaliyetlerin kalitesinin yükseltilerek daha üst organizeler yapılması, faaliyette bulunan branş sayısının çoğaltılması, tanıtılması ve eğitim çalışmalarının yapılması.
Performans Hedefi	İlimizde faaliyet gösteren tüm amatör spor kulüplerinin daha iyi imkanlarla spor yapmasını sağlamak üzere malzeme yardımı yapmak, Merkez ilçe ve köylerinde bulunan spor sahalarına malzeme yardımıyla bulunmak
Açıklamalar	

Performans Göstergeleri	(t-1)	(t)	(t+1)
1- İlimizde faaliyet gösteren amatör spor kulüplerine eşofman, forma, spor ayakkabısı, şort, tozluk, tekmelek, top vb. malzeme alımı ile merkez ve ilçe köylerinde bulunan spor sahalarına kale direği, basketbol potası, voleybol dikmesi, hentbol kale direği, masa tenisi malzeme alımı yapılarak dağıtılması.	29	29	29
2- İlimiz merkez ve ilçe köyleri ile okul spor salonlarına kale direği, basketbol potası, voleybol dikmesi, hentbol kale direği, masa tenisi malzeme alımı yapılarak dağıtılması.	2	-	-

		Kaynak İhtiyacı (t+1) (TL)		
		Bütçe	Bütçe Dışı	Toplam
1	Spor malzemesi alınması	30.000,00		30.000,00
2				
3				
Genel Toplam		30.000,00		30.000,00

FAALİYET MALİYETLERİ TABLOSU

Tablo:2

İdare Adı	İl Özel İdaresi İmar ve Kentsel İyileştirme Müdürlüğü
Performans Hedefi	İlimizde faaliyet gösteren tüm amatör spor kulüplerinin daha iyi imkanlarla spor yapmasını sağlamak üzere malzeme yardımında bulunmak ve Merkez ilçe ve köylerinde bulunan spor sahalarına malzeme yardımında bulunmak.
Faaliyet Adı	
Sorumlu Harcama Birimi veya Birimleri	Kültür ve Sosyal İşler Müdürlüğü
Açıklamalar	
<p>1- İlimizde faaliyet gösteren amatör spor kulüplerine eşofman, forma, spor ayakkabısı, şort, tozluk, tekmelik, top vb. malzeme alımı</p> <p>2- İlimiz merkez ve ilçe köylerinde bulunan spor sahalarına kale direği, basketbol potası, voleybol dikmesi, hentbol kale direği, masa tenisi alımı</p>	

Ekonomik Kod		(t+1)
01	Personel Giderleri	
02	SGK Devlet Primi Giderleri	
03	Mal ve Hizmet Alım Giderleri	30.000,00
04	Faiz Giderleri	
05	Cari Transferler	
06	Sermaye Giderleri	
07	Sermaye Transferleri	
08	Borç verme	
Toplam Bütçe Kaynak İhtiyacı		30.000,00
Bütçe Dışı Kaynak	Döner Sermaye	
	Diğer Yurt İçi	
	Yurt Dışı	
Toplam Bütçe Dışı Kaynak İhtiyacı		
Toplam Kaynak İhtiyacı		30.000,00

PERFORMANS HEDEFİ TABLOSU

Tablo:1

İdare Adı	İl Özel İdaresi İmar ve Kentsel İyileştirme Müdürlüğü
Amaç	Kültür ve Turizmi Geliştirilmesi
Hedef	Hattuşa ve Alacahöyük başta olmak üzere örenyerlerimizin altyapı eksikliklerini gidererek yapılacak tanıtımlarla turist sayısını artırmak.
Performans Hedefi	Fuarlara katılım, broşür basımı ve billboard kiralaması yapılarak turist sayısını artırmak.
Açıklamalar	

Performans Göstergeleri		(t-1)	(t)	(t+1)
1- İlimizi ziyaret eden turist sayısını artırmak		%20	%20	%20
Açıklama				
2-Broşür dağıtımı yapılarak turist sayısını artırmak				
Açıklama				
3-Ankara ve İstanbul'da billboard kiralananak tarihi ve doğal güzelliklerimizin anlatılarak turist sayısını artırmak				
Açıklama				
4				

		Kaynak İhtiyacı (t+1) (TL)		
		Bütçe	Bütçe Dışı	Toplam
1	Fuarlara katılımın gerçekleştirilmesi	50.000,00		50.000,00
2	Broşür basımı ve dağıtımı	25.000,00		25.000,00
3	Bilboard kiralaması	50.000,00		50.000,00
Genel Toplam		125.000,00		125.000,00

FAALİYET MALİYETLERİ TABLOSU

Tablo:2

İdare Adı	İl Özel İdaresi İmar ve Kentsel İyileştirme Müdürlüğü
Performans Hedefi	Fuarlara katılım, broşür basımı ve billboard kiralaması yapılarak turist sayısını artırmak.
Faaliyet Adı	
Sorumlu Harcama Birimi veya Birimleri	Kültür ve Sosyal İşler Müdürlüğü
Açıklamalar	
<p>1- 11-14 Şubat 2010 tarihleri arasında yapılacak olan Emitt Doğu Akdeniz Uluslar arası turizm fuarı İstanbul Tüyap Kongre ve Fuar Merkezinde düzenlenecek olup, İlimiz İl Özel İdaresi ile Ekim Fuar Anonim Şirketi arasında yapılan sözleşme gereğince söz konusu fuar ile; Ankara'da yapılacak olan başka bir fuara katılacaktır.</p> <p>2- Çeşitli dillerde İlimizin tarihi ve doğal zenginliklerini tanıtan 5 çeşit broşür basımı yapılacaktır.</p> <p>3- Ankara ve İstanbul'da billboard kiralanarak İlimizin tarihi ve doğal güzellikleri anlatılacaktır.</p>	

Ekonomik Kod		(t+1)
01	Personel Giderleri	
02	SGK Devlet Primi Giderleri	
03	Mal ve Hizmet Alım Giderleri	125.000,00
04	Faiz Giderleri	
05	Cari Transferler	
06	Sermaye Giderleri	
07	Sermaye Transferleri	
08	Borç verme	
Toplam Bütçe Kaynak İhtiyacı		125.000,00
Bütçe Dışı Kaynak	Döner Sermaye	
	Diğer Yurt İçi	
	Yurt Dışı	
Toplam Bütçe Dışı Kaynak İhtiyacı		
Toplam Kaynak İhtiyacı		125.000,00