

-RAPOR-
(İmar ve Bayındırlık Komisyonu)
İL GENEL MECLİS BAŞKANLIĞINA / CORUM

İL Genel Meclisinin 05/04/2017 tarih ve 170 nolu kararı ile İmar ve Bayındırlık Komisyonuna havale edilen, İlimiz Mecitözü İlçesine bağlı Elvançelebi köyüne ait köy yerleşik alanı ve civarı sınır tespiti ile ilgili İmar ve Bayındırlık Komisyonu üyelerin katılımıyla toplandı.

Komisyonumuzca yapılan değerlendirmede, İlimiz Mecitözü İlçesine bağlı Elvançelebi köyünün kadastral paftalar üzerine işlenen Köy Yerleşik Alanı ve Civarı sınır tespiti, 3194 sayılı İmar Kanununa dayalı olarak çıkarılan Plansız Alanlar İmar Yönetmeliğinin 2. bölüm 4. maddesi ile 5. bölüm 43. maddesine göre hazırlanmıştır.

Elvançelebi köyüne ait köy yerleşik alanı ve civarı sınır tespiti için hazırlanan dosya ekteki krokide belirtilen yerleşik alan civarı malikleri adı altındaki noktalar, pafta ve koordinat sistem bilgileri, köy yerleşik alanı ve civarı sınır tespiti için hazırlanan tutanaklar, komisyonumuzca yapılan incelemeler neticesinde uygun görülmüştür.

İL Genel Meclisimizin takdirine arz ederiz.

İMAR VE BAYINDIRLIK KOMİSYONU

Ali Sami ODABAŞ
Komisyon Başkanı

Mustafa YILDIZ
Komisyon Başkan V.

Hacı Mustafa ŞİMŞEK
Üye

Hacı BOLAT
Üye

Mesut TUĞREL
Üye

Mehmet YÜCEL
Üye

Satılmış KÖKCÜ
Üye

-RAPOR-
(İmar ve Bayındırlık Komisyonu)
İL GENEL MECLİS BAŞKANLIĞINA / CORUM

İl Genel Meclisinin 05/04/2017 tarih ve 170 nolu kararı ile İmar ve Bayındırlık Komisyonuna havale edilen, İlimiz Kargı İlçesine bağlı Hacıhamza köyüne ait köy yerleşik alanı ve civarı sınır tespiti ile ilgili İmar ve Bayındırlık Komisyonu üyelerin katılımıyla toplandı.

Komisyonumuzca yapılan değerlendirmede, İlimiz Kargı İlçesine bağlı Hacıhamza köyünün kadastral paftalar üzerine işlenen Köy Yerleşik Alanı ve Civarı sınır tespiti, 3194 sayılı İmar Kanununa dayalı olarak çıkarılan Plansız Alanlar İmar Yönetmeliğinin 2. bölüm 4. maddesi ile 5. bölüm 43. maddesine göre hazırlanmıştır.

Hacıhamza köyüne ait köy yerleşik alanı ve civarı sınır tespiti için hazırlanan dosya ekteki krokide belirtilen yerleşik alan civarı malikleri adı altındaki noktalar, pafta ve koordinat sistem bilgileri, köy yerleşik alanı ve civarı sınır tespiti için hazırlanan tutanaklar, komisyonumuzca yapılan incelemeler neticesinde uygun görülmüştür.

İl Genel Meclisimizin takdirine arz ederiz.

İMAR VE BAYINDIRLIK KOMİSYONU

Ali Sami ODABAŞ
Komisyon Başkanı

Mustafa YILDIZ
Komisyon Başkan V.

Hacı Mustafa ŞİMŞEK
Üye

Hacı BOLAT
Üye

Mesut TUĞREL
Üye

Mehmet YÜCEL
Üye

Satılmış KÖKCÜ
Üye

-RAPOR-
(İmar ve Bayındırlık Komisyonu)
İL GENEL MECLİS BAŞKANLIĞINA / CORUM

İL Genel Meclisinin 05/04/2017 tarih ve 170 nolu kararı ile İmar ve Bayındırlık Komisyonuna havale edilen, İlimiz Sungurlu İlçesine bağlı Arifgazili köyüne ait köy yerleşik alanı ve civarı sınır tespiti ile ilgili İmar ve Bayındırlık Komisyonu üyelerin katılımıyla toplandı.

Komisyonumuzca yapılan değerlendirmede, İlimiz Sungurlu İlçesine bağlı Arifgazili köyünün kadastral paftalar üzerine işlenen Köy Yerleşik Alanı ve Civarı sınır tespiti, 3194 sayılı İmar Kanununa dayalı olarak çıkarılan Plansız Alanlar İmar Yönetmeliğinin 2. bölüm 4. maddesi ile 5. bölüm 43. maddesine göre hazırlanmıştır.

Arifgazili köyüne ait köy yerleşik alanı ve civarı sınır tespiti için hazırlanan dosya ekteki krokide belirtilen yerleşik alan civarı malikleri adı altındaki noktalar, pafta ve koordinat sistem bilgileri, köy yerleşik alanı ve civarı sınır tespiti için hazırlanan tutanaklar, komisyonumuzca yapılan incelemeler neticesinde uygun görülmüştür.

İL Genel Meclisimizin takdirine arz ederiz.

İMAR VE BAYINDIRLIK KOMİSYONU

Ali Sami ODABAŞ
Komisyon Başkanı

Mustafa YILDIZ
Komisyon Başkan V.

Hacı Mustafa ŞİMŞEK
Üye

Hacı BOLAT
Üye

Mesut TUĞREL
Üye

Mehmet YÜCEL
Üye

Satılmış KÖKCÜ
Üye

-RAPOR-
(İmar ve Bayındırlık Komisyonu)
İL GENEL MECLİS BAŞKANLIĞINA / CORUM

İL Genel Meclisinin 06/04/2017 tarih ve 176 nolu kararı ile İmar ve Bayındırlık Komisyonuna havale edilen, İlimiz Boğazkale İlçesine bağlı Yekbas köyüne ait köy yerleşik alanı ve civarı sınır tespiti ile ilgili İmar ve Bayındırlık Komisyonu üyelerin katılımıyla toplandı.

Komisyonumuzca yapılan değerlendirmede, İlimiz Boğazkale İlçesine bağlı Yekbas köyünün kadastral paftalar üzerine işlenen Köy Yerleşik Alanı ve Civarı sınır tespiti, 3194 sayılı İmar Kanununa dayalı olarak çıkarılan Plansız Alanlar İmar Yönetmeliğinin 2. bölüm 4. maddesi ile 5. bölüm 43. maddesine göre hazırlanmıştır.

Yekbas köyüne ait köy yerleşik alanı ve civarı sınır tespiti için hazırlanan dosya ekteki krokide belirtilen yerleşik alan civarı malikleri adı altındaki noktalar, pafta ve koordinat sistem bilgileri, köy yerleşik alanı ve civarı sınır tespiti için hazırlanan tutanaklar, komisyonumuzca yapılan incelemeler neticesinde uygun görülmüştür.

İL Genel Meclisimizin takdirine arz ederiz.

İMAR VE BAYINDIRLIK KOMİSYONU

Ali Sami ODABAŞ
Komisyon Başkanı

Mustafa YILDIZ
Komisyon Başkan V.

Hacı Mustafa ŞİMŞEK
Üye

Hacı BOLAT
Üye

Mesut TUĞREL
Üye

Mehmet YÜCEL
Üye

Satılmış KÖKCÜ
Üye

-RAPOR-
(İmar ve Bayındırlık Komisyonu)
İL GENEL MECLİS BAŞKANLIĞINA / CORUM

İL Genel Meclisinin 06/04/2017 tarih ve 176 nolu kararı ile İmar ve Bayındırlık Komisyonuna havale edilen, İlimiz Laçın İlçesine bağlı Çamlıca köyüne ait köy yerleşik alanı ve civarı sınır tespiti ile ilgili İmar ve Bayındırlık Komisyonu üyelerin katılımıyla toplandı.

Komisyonumuzca yapılan değerlendirmede, İlimiz Laçın İlçesine bağlı Çamlıca köyünün kadastral paftalar üzerine işlenen Köy Yerleşik Alanı ve Civarı sınır tespiti, 3194 sayılı İmar Kanununa dayalı olarak çıkarılan Plansız Alanlar İmar Yönetmeliğinin 2. bölüm 4. maddesi ile 5. bölüm 43. maddesine göre hazırlanmıştır.

Çamlıca köyüne ait köy yerleşik alanı ve civarı sınır tespiti için hazırlanan dosya ekteki krokide belirtilen yerleşik alan civarı malikleri adı altındaki noktalar, pafta ve koordinat sistem bilgileri, köy yerleşik alanı ve civarı sınır tespiti için hazırlanan tutanaklar, komisyonumuzca yapılan incelemeler neticesinde uygun görülmüştür.

İL Genel Meclisimizin takdirine arz ederiz.

İMAR VE BAYINDIRLIK KOMİSYONU

Ali Sami ODABAŞ
Komisyon Başkanı

Mustafa YILDIZ
Komisyon Başkan V.

Hacı Mustafa ŞİMŞEK
Üye

Hacı BOLAT
Üye

Mesut TUĞREL
Üye

Mehmet YÜCEL
Üye

Satılmış KÖKCÜ
Üye

-RAPOR-
(İmar ve Bayındırlık Komisyonu)
İL GENEL MECLİS BAŞKANLIĞINA / CORUM

İL Genel Meclisinin 06/04/2017 tarih ve 176 nolu kararı ile İmar ve Bayındırlık Komisyonuna havale edilen, İlimiz Merkez İlçeye bağlı Aksungur köyünün Memişler Mahallesine ait köy yerleşik alanı ve civarı sınır tespiti ile ilgili İmar ve Bayındırlık Komisyonu üyelerin katılımıyla toplandı.

Komisyonumuzca yapılan değerlendirmede, İlimiz Merkez İlçeye bağlı Aksungur köyünün Memişler Mahallesine ait kadastral paftalar üzerine işlenen Köy Yerleşik Alanı ve Civarı sınır tespiti, 3194 sayılı İmar Kanununa dayalı olarak çıkarılan Plansız Alanlar İmar Yönetmeliğinin 2. bölüm 4. maddesi ile 5. bölüm 43. maddesine göre hazırlanmıştır.

Merkez İlçeye bağlı Aksungur köyünün Memişler Mahallesine ait köy yerleşik alanı ve civarı sınır tespiti için hazırlanan dosya ekteki krokide belirtilen yerleşik alan civarı malikleri adı altındaki noktalar, pafta ve koordinat sistem bilgileri, köy yerleşik alanı ve civarı sınır tespiti için hazırlanan tutanaklar, komisyonumuzca yapılan incelemeler neticesinde uygun görülmüştür.

İL Genel Meclisimizin takdirine arz ederiz.

İMAR VE BAYINDIRLIK KOMİSYONU

Ali Sami ODABAŞ
Komisyon Başkanı

Mustafa YILDIZ
Komisyon Başkan V.

Hacı Mustafa ŞİMŞEK
Üye

Hacı BOLAT
Üye

Mesut TUĞREL
Üye

Mehmet YÜCEL
Üye

Satılmış KÖKCÜ
Üye

-RAPOR-
(İmar ve Bayındırlık Komisyonu)
İL GENEL MECLİS BAŞKANLIĞINA / CORUM

İL Genel Meclisinin 05/04/2017 tarih ve 168 nolu kararı ile İmar ve Bayındırlık Komisyonuna havale edilen, İlimiz Kargı İlçesi, Akkaya Köyü, 136 ada, 2-5-29-32 parsel, 137 ada, 29-30-31-32-34-36-37 parsel ile 140 ada, 9 parsel nolu taşınmazların Güneş Enerjisinden Elektrik üretmek amacıyla (Yenilenebilir Enerji Kaynaklarına Dayalı Üretim Tesisi Alanı) olarak planlamasına yönelik, plan müellifince hazırlanan 1/5000 ölçekli Nazım İmar Planı ile 1/1000 ölçekli Uygulama İmar Planı ve Açıklama Raporu ile ilgili İmar ve Bayındırlık Komisyonu üyelerin katılımıyla toplandı.

Komisyonumuzca yapılan değerlendirmede, Kargı İlçesi, Akkaya Köyü, 136 ada, 2-5-29-32 parsel, 137 ada, 29-30-31-32-34-36-37 parsel ile 140 ada 9 parselin Güneş Enerjisinden Elektrik üretmek amacıyla "Enerji Üretim Alanı" olarak işaretlendiği görülmüştür.

Konuyla ilgili Müdürlüğümüzce 136 ada, 29-32 parsel ile ilişkin 05/05/2016 tarih ve 4661 sayılı ile MİGM, YEGM, TEDAŞ, BOTAŞ, TEİAŞ, YEDAŞ, İL Kültür ve Turizm Müdürlüğü, İL Gıda Tarım ve Hayvancılık Müdürlüğü, İL Çevre ve Şehircilik Müdürlüğü, İL Halk Sağlığı Müdürlüğü, Turkcell İletişim Hizmetleri A.Ş., İL Emniyet Müdürlüğü, DSİ 54.Şube Müdürlüğü'nden uygun görüşler alınmıştır. Diğer taraftan Müdürlüğümüzce, 136 ada, 2-5 parsel, 137 ada, 29-30-31-32-34-36-37 parsel ile 140 ada, 9 parsel ile ilişkin 02/08/2016 tarih ve 8052 sayılı yazı ile MİGM, YEGM, BOTAŞ, TEİAŞ, YEDAŞ, İL Kültür ve Turizm Müdürlüğü, İL Gıda Tarım ve Hayvancılık Müdürlüğü, İL Çevre ve Şehircilik Müdürlüğü, İL Halk Sağlığı Müdürlüğü, İL Emniyet Müdürlüğü, DSİ 54.Şube Müdürlüğü'nden uygun görüşler alınmıştır.

Taşınmaz üzerinde GES faaliyetinde bulunacak firmalara ait bağlantı anlaşmalarının 09/02/2017 tarih ve 21190201191-192-193-194 sayılı ile YEDAŞ Genel Müdürlüğü ile yapıldığı tespit edilmiştir.

İmar Planına Esas Jeolojik Jeoteknik Etüt Raporunun 10/01/2017 tarihinde onaylandığı, teklif imar planlarının 10/03/2017 tarih ve 2952 sayılı ile ÇDP'nin 1.4.17 nolu plan hükmü gereği, Çevre ve Şehircilik Bakanlığı Mekansal Planlama Genel Müdürlüğüne gönderildiği, 15/03/2017 tarih ve 10054246 sayılı yazı ile söz konusu planların ilgili tüm kurum ve kuruluşların olumlu görüşlerinin alınması kaydıyla ilgili İdaresince yürütülebileceğinin belirtildiği tespit edilmiştir.

5302 Sayılı İl Özel İdaresi Kanunu'nun 10.maddesi (c) bendinde, *(Belediye sınırları il sınırı olan Büyükşehir Belediyeleri hariç İl çevre düzeni planı ile belediye sınırları dışındaki alanların imar planlarını görüşmek ve karara bağlamak.)* imar planlarını görüşülerek karara bağlama yetkisi İl Genel Meclisi'ne verilmiştir.

Bu nedenle, yukarıda bahsedilen hususlar doğrultusunda söz konusu plan teklifi komisyonumuzca uygun görülmüştür.

İL Genel Meclisimizin takdirine arz ederiz.

İMAR VE BAYINDIRLIK KOMİSYONU

Ali Sami ODABAŞ
Komisyon Başkanı

Mustafa YILDIZ
Komisyon Başkan V.

Hacı Mustafa ŞİMŞEK
Üye

Hacı BOLAT
Üye

Mesut TUĞREL
Üye

Mehmet YÜCEL
Üye

Satılmış KÖKCÜ
Üye

-RAPOR-
(Plan ve Bütçe Komisyonu)
İL GENEL MECLİS BAŞKANLIĞINA / CORUM

İL Genel Meclisinin 04/04/2017 tarih ve 151 nolu kararı ile Plan ve Bütçe Komisyonuna havale edilen, İlimiz Merkez Kunduzhan mahallesinde bulunan mülkiyeti İdaremize ait 4469 ada, 2 nolu parselde kayıtlı 4.385,38 m² yüzölçüme sahip taşınmazın, 2019 yılı tam gün eğitime geçiş çalışmaları kapsamında ilkokul yapılmak üzere, 5302 sayılı İl Özel İdaresi Kanunu'nun 6. maddesine istinaden Milli Eğitim Bakanlığı Temel Eğitim Genel Müdürlüğü adına tahsisin yapılması ile ilgili Plan ve Bütçe Komisyonu üyelerin katılımı ile toplandı.

Komisyonumuzca yapılan değerlendirmede; İlimiz Merkez Kunduzhan mahallesinde bulunan mülkiyeti İl Özel İdaresine ait 4469 ada, 2 nolu parselde kayıtlı 4.385,38 m² yüzölçüme sahip, “Şehir İmar Planında Eğitim Tesis Alanı olarak işaretli” arsa vasıflı taşınmazın, 5302 sayılı İl Özel İdaresi Kanununun 6. maddesinin (a) bendinde yer alan “İlk ve Orta öğretim kurumlarının arsa temini binalarının yapım, bakım ve onarımı ile diğer ihtiyaçlarının karşılanmasına ilişkin hizmetleri yapmakla görevli ve yetkilidir.” hükmü ve yine aynı Kanunun İl Genel Meclisinin görevlerini düzenleyen 20. maddesinin (f) bendinde yer alan “... Taşınmaz malın tahsisi ve tahsis şeklinin değiştirilmesi” hükmüne istinaden, 2019 yılı tam gün eğitime geçiş çalışmaları kapsamında ilkokul yapılmak üzere, Milli Eğitim Bakanlığı Temel Eğitim Genel Müdürlüğü adına tahsisinin yapılması Plan ve Bütçe Komisyonunca uygun bulunmuştur.

İL Genel Meclisimizin takdirine arz ederiz.

PLAN VE BÜTÇE KOMİSYONU

Mustafa ÇELİK
Komisyon Başkanı

İkram ŞAHİN
Komisyon Başkan V.

Aziz SARÜCE
Üye

Yusuf KAYA
Üye

Mustafa ÇATAR
Üye

Celalettin AKSAN
Üye

Dilaver YILDIRIM
Üye

-RAPOR-
(Plan ve Bütçe Komisyonu)
İL GENEL MECLİS BAŞKANLIĞINA / CORUM

İL Genel Meclisinin 04/04/2017 tarih ve 152 nolu kararı ile Plan ve Bütçe Komisyonuna havale edilen, İlimiz Merkez Ulukavak mahallesi, Ezilyolu mevkiinde bulunan, mülkiyeti İdaremize ait 3443 ada, 29 nolu parselde kayıtlı 6.460,25 m² yüzölçüme sahip ilkokul alanı ve arsası vasıflı taşınmazın, 2016 yılı il yapım programında yer alan 16 derslikli ilkokul yapılmak üzere, 5302 sayılı İl Özel İdaresi Kanunu'nun 6. maddesine istinaden Milli Eğitim Bakanlığı Temel Eğitim Genel Müdürlüğü adına tahsisin yapılması ile ilgili Plan ve Bütçe Komisyonu üyelerin katılımı ile toplandı.

Komisyonumuzca yapılan değerlendirmede; İlimiz Merkez Ulukavak mahallesi, Ezilyolu mevkiinde bulunan, mülkiyeti İl Özel İdaresine ait 3443 ada, 29 nolu parselde kayıtlı 6.460,25 m² yüzölçüme sahip, “*Şehir İmar Planında Eğitim Tesis Alanı olarak işaretli*” arsa vasıflı taşınmazın, 5302 sayılı İl Özel İdaresi Kanununun 6. maddesinin (a) bendinde yer alan “*İlk ve Orta öğretim kurumlarının arsa temini binalarının yapım, bakım ve onarımı ile diğer ihtiyaçlarının karşılanmasına ilişkin hizmetleri yapmakla görevli ve yetkilidir.*” hükmü ve yine aynı Kanunun İl Genel Meclisinin görevlerini düzenleyen 20. maddesinin (f) bendinde yer alan “... *Taşınmaz malın tahsisi ve tahsis şeklinin değiştirilmesi*” hükmüne istinaden, 2016 yılı il yapım programında yer alan 16 derslikli ilkokul yapılmak üzere, Milli Eğitim Bakanlığı Temel Eğitim Genel Müdürlüğü adına tahsisinin yapılması, Plan ve Bütçe Komisyonunca uygun bulunmuştur.

İL Genel Meclisimizin takdirine arz ederiz.

PLAN VE BÜTÇE KOMİSYONU

Mustafa ÇELİK
Komisyon Başkanı

İkram ŞAHİN
Komisyon Başkan V.

Aziz SARÜCE
Üye

Yusuf KAYA
Üye

Mustafa ÇATAR
Üye

Celalettin AKSAN
Üye

Dilaver YILDIRIM
Üye

-RAPOR-
(Plan ve Bütçe Komisyonu)
İL GENEL MECLİS BAŞKANLIĞINA / CORUM

İL Genel Meclisinin 05/04/2017 tarih ve 167 nolu kararı ile Plan ve Bütçe Komisyonuna havale edilen, 2017 Mali yılı Temel Eğitim Okullarının bakım ve onarım giderleri için Plan Proje Yatırım ve İnşaat Müdürlüğü bütçesinde yer alan ödenekten, ilçelerin ilköğretim okulları küçük onarım giderlerinde kullanılmak üzere ekli listede belirtilen 553.600,00 TL'nin ilgili ekonomik kodlara aktarılması ile ilgili Plan ve Bütçe Komisyonu üyelerin katılımı ile toplandı.

Komisyonumuzca yapılan değerlendirmede; 5302 sayılı İl Özel İdaresi Kanunu'nun 10. maddesinin (b) fıkrasında "*Bütçede kurumsal kodlaması yapılan birimler ile fonksiyonel sınıflandırmanın birinci düzeyleri arasında aktarma yaptırmak*" İl Genel Meclisinin görev ve yetkileri arasında sayılması nedeniyle 2017 Mali yılı bütçesi 44.19.35.00-09.1.2.03-05-03.8.1.02 (İlköğretim Okulları Küçük Onarım Giderleri) ekonomik kodunda bulunan ödenekten 553.600,00 TL'nin alınarak;

1-Alaca İlçesi İlköğretim Okulları Küçük Onarım Gideri için 44.19.00.62.01-09.1.2.03-5-03.8.1.02 ekonomik koduna 90.000,00 TL'nin,

2-Bayat İlçesi İlköğretim Okulları Küçük Onarım Gideri için 44.19.00.62.02-09.1.2.03-5-03.8.1.02 ekonomik koduna 46.000,00 TL'nin,

3-Boğazkale İlçesi İlköğretim Okulları Küçük Onarım Gideri için 44.19.00.62.03-09.1.2.03-5-03.8.1.02 ekonomik koduna 8.000,00 TL'nin,

4-Dodurga İlçesi İlköğretim Okulları Küçük Onarım Gideri için 44.19.00.62.04-09.1.2.03-5-03.8.1.02 ekonomik koduna 12.600,00 TL'nin,

5-İskilip İlçesi İlköğretim Okulları Küçük Onarım Gideri için 44.19.00.62.05-09.1.2.03-5-03.8.1.02 ekonomik koduna 76.000,00 TL'nin,

6-Kargı İlçesi İlköğretim Okulları Küçük Onarım Gideri için 44.19.00.62.06-09.1.2.03-5-03.8.1.02 ekonomik koduna 22.000,00 TL'nin,

7-Mecitözü İlçesi İlköğretim Okulları Küçük Onarım Gideri için 44.19.00.62.08-09.1.2.03-5-03.8.1.02 ekonomik koduna 32.000,00 TL'nin,

8-Ortaköy İlçesi İlköğretim Okulları Küçük Onarım Gideri için 44.19.00.62.11-09.1.2.03-5-03.8.1.02 ekonomik koduna 15.000,00 TL'nin,

9-Osmancık İlçesi İlköğretim Okulları Küçük Onarım Gideri için 44.19.00.62.12-09.1.2.03-5-03.8.1.02 ekonomik koduna 110.000,00 TL'nin,

10-Sungurlu İlçesi İlköğretim Okulları Küçük Onarım Gideri için 44.19.00.62.13-09.1.2.03-5-03.8.1.02 ekonomik koduna 130.000,00 TL'nin,

11-Uğurludağ İlçesi İlköğretim Okulları Küçük Onarım Gideri için 44.19.00.62.14-09.1.2.03-5-03.8.1.02 ekonomik koduna 12.000,00 TL aktarılması, Komisyonumuzca uygun görülmüştür.

Ayrıca, Oğuzlar İlçesi İlköğretim Okulları Küçük Onarım Giderleri için 11.500,00 TL'nin, Laçın İlçesi İlköğretim Okulları Küçük Onarım Giderleri için 9.000,00 TL'nin ve Çorum Merkez İlçe İlköğretim Okulları Küçük Onarım Giderleri için 1.200.000,00 TL'nin ayrıldığı tespit edilmiştir.

İl Genel Meclisimizin takdirine arz ederiz.

PLAN VE BÜTÇE KOMİSYONU

Mustafa ÇELİK
Komisyon Başkanı

İkram ŞAHİN
Komisyon Başkan V.

Aziz SARÜCE
Üye

Yusuf KAYA
Üye

Mustafa ÇATAR
Üye

Celalettin AKSAN
Üye

Dilaver YILDIRIM
Üye

-RAPOR-
(PLAN VE BÜTÇE KOMİSYONU)
İL GENEL MECLİS BAŞKANLIĞINA / ÇORUM

İL Genel Meclisinin 02/05/2017 tarih ve 183 nolu kararı ile Plan ve Bütçe Komisyonumuza havale edilen, İL Özel İdaresinin 2016 yılı kesin hesap cetvelleri ile ilgili olarak komisyonumuz üyelerimizin katılımı ile toplandı.

**Plan ve Bütçe Komisyonunca yapılan çalışmalar sonucunda;
İL Özel İdaresinin 2016 Yılı Gider Kesin hesapları,**

1-) 44.19.00.62.01 Alaca İlçesi Özel İdare Müdürlüğünün
01 Genel Kamu Hizmetleri 1.751.070,75 TL
09 Eğitim Hizmetleri 144.390,82 TL

2-) 44.19.00.62.02 Bayat İlçesi Özel İdare Müdürlüğünün
01 Genel kamu Hizmetleri 774.678,76 TL
09 Eğitim Hizmetleri 55.956,55 TL

3-) 44.19.00.62.03 Boğazkale İlçesi Özel İdare Müdürlüğünün
01 Genel Kamu Hizmetleri 428.906,98 TL
09 Eğitim Hizmetleri 12.701,12 TL

4-) 44.19.00.62.05 İskilip İlçesi Özel İdare Müdürlüğünün
01 Genel Kamu Hizmetleri 1.487.969,86 TL
09 Eğitim Hizmetleri 113.274,46 TL

5-) 44.19.00.62.06 Kargı İlçesi Özel İdare Müdürlüğünün
01 Genel Kamu Hizmetleri 1.114.075,16 TL
09 Eğitim Hizmetleri 16.075,78 TL

6-) 44.19.00.62.11 Ortaköy İlçesi Özel İdare Müdürlüğünün
01 Genel Kamu Hizmetleri 405.878,32 TL
03 Kamu Düzeni ve Güvenlik Hizmetleri 25.470,30 TL
09 Eğitim Hizmetleri 18.104,72 TL

7-) 44.19.00.62.12 Osmancık İlçesi Özel İdare Müdürlüğünün
01 Genel Kamu Hizmetleri 1.364.046,52 TL
09 Eğitim Hizmetleri 99.434,29 TL

8-) 44.19.00.62.13 Sungurlu İlçesi Özel İdare Müdürlüğünün
01 Genel Kamu Hizmetleri 2.330.457,78 TL
09 Eğitim Hizmetleri 135.952,36 TL

9-) 44.19.00.62.14 Uğurludağ İlçesi Özel İdare Müdürlüğünün

01 Genel Kamu Hizmetleri 667.567,39 TL

04 Ekonomik İşler ve Hizmetler 35.000,00 TL

09 Eğitim Hizmetleri 72.059,71 TL

10-) 44.19.01.02.00 Özel Kalem

01 Genel Kamu Hizmetleri 262.789,18 TL

11-) 44.19.01.24.00 Hukuk Müşavirliği

01 Genel Kamu Hizmetleri 66.606,50 TL

12-) 44.19.30.00.00 Destek Hizmetleri Müdürlüğü

01 Genel Kamu Hizmetleri 14.956.510,41 TL

06 İskan ve Toplum Refahı Hizmetleri 250.000,00 TL

13-) 44.19.31.00.00 Encümen Müdürlüğü

01 Genel Kamu Hizmetleri 1.558.534,45 TL

14-) 44.19.32.00.00 İnsan Kaynakları ve Eğitim Müdürlüğü

01 Genel Kamu Hizmetleri 47.623.650,68 TL

15-) 44.19.33.00.00 İmar ve Kentsel İyileştirme Müdürlüğü

01 Genel Kamu Hizmetleri 192.966,64 TL

06 İskan ve Toplum Refahı Hizmetleri 500.910,00 TL

08 Dinlenme, Kültür ve Din Hizmetleri 312.333,02 TL

16-) 44.19.34.00.00 Mali Hizmetler Müdürlüğü

01 Genel Kamu Hizmetleri 8.271.086,87 TL

17-) 44.19.35.00.00 Plan Proje Yatırım ve İnşaat Müdürlüğü

01 Genel Kamu Hizmetleri 950.907,90 TL

02 Savunma Hizmetleri 1.804.143,79 TL

03 Kamu Düzeni ve Güvenlik Hizmetleri 1.609.371,57 TL

06 İskan ve Toplum Refahı Hizmetleri 130.000,00 TL

07 Sağlık Hizmetleri 107.633.394,91 TL

08 Dinlenme, Kültür ve Din Hizmetleri 1.346.791,39 TL

09 Eğitim Hizmetleri 23.005.268,06 TL

18-) 44.19.36.00.00 Çevre Koruma ve Kontrol Müdürlüğü

01 Genel Kamu Hizmetleri 504.089,38 TL

04 Ekonomik İşler ve Hizmetler 202.937,08 TL

05 Çevre Koruma Hizmetleri 5.778.366,60 TL

08 Dinlenme Kültür ve Din Hizmetleri 417.846,22 TL

19-) 44.19.37.00.00 Tarımsal Hizmetler Müdürlüğü

01 Genel Kamu Hizmetleri 89.664,57 TL

04 Ekonomik İşler ve Hizmetler 6.813.563,61 TL

20-) 44.19.38.00.00 Yol ve Ulaşım Hizmetleri Müdürlüğü

01 Genel Kamu Hizmetleri 857.081,12 TL

04 Ekonomik İşler ve Hizmetler 37.577.505,58 TL

21-) 44.19.39.00.00 Kültür ve Sosyal İşler Müdürlüğü

01 Genel Kamu Hizmetleri 56.670,05 TL

08 Dinlenme, Kültür ve Din Hizmetleri 2.542.482,48 TL

10 Sosyal Güvenlik ve Sosyal Yardım Hizmetleri 265.553,87 TL

22-) 44.19.41.00 Su ve Kanal Hizmetleri Müdürlüğü

01 Genel Kamu Hizmetleri 56.670,05 TL

08 Dinlenme Kültür ve Din Hizmetleri 2.542.482,48 TL

10 Sosyal Güvenlik ve Sosyal Yardım Hizmetleri 265.553,87 TL

Olmak üzere gider toplamı 291.276.652,83 TL olarak gerçekleşmiştir.

İl Özel İdaresi 2016 yılı gelir kesin hesabı ise,

01 Vergi Gelirleri 523.122,06 TL

03 Teşebbüs ve Mülkiyet Gelirleri 876.614,30 TL

04 Alınan Bağışlar ve Yardımlar ile Özel Gelirler: 170.272.633,78 TL

05 Diğer Gelirler: 95.512.046,77 TL

Olmak üzere gelir toplamı 267.184.416,91 TL olarak gerçekleşmiştir.

İl Özel İdaresinin 2016 Yılı Gelir ve Gider Kesin Hesap Cetvellerinin Mahalli İdareler Bütçe ve Muhasebe Yönetmeliğine uygun olarak hazırlandığı tespit edilmiştir.

İl Genel Meclisimizin takdirlerine arz ederiz.

PLAN VE BÜTÇE KOMİSYONU

Mustafa ÇELİK
Komisyon Başkanı

İkram ŞAHİN
Komisyon Başkan V.

Aziz SARÜCE
Üye

Yusuf KAYA
Üye

Mustafa ÇATAR
Üye

Celalettin AKSAN
Üye

Dilaver YILDIRIM
Üye

RAPOR-
(PLAN VE BÜTÇE KOMİSYONU)
İL GENEL MECLİS BAŞKANLIĞINA/ ÇORUM

İL Genel Meclisinin 02/05/2017 tarih ve 184 nolu kararı ile Plan ve Bütçe Komisyonuna havale etmiş olduğu, İL Özel İdaresinin 2016 Mali Yılı Taşınır Kesin Hesabı ile ilgili Plan ve Bütçe Komisyonunca yapılan incelemede,

150 İlk Madde ve Malzeme Alımlarında;

Önceki yıllardan devreden ve yıl içerisinde yapılan alımlarla toplam 12.218.726,48 TL'ye ulaşan malzemedan, yıl içinde 10.878.979,09 TL'lik malzeme sarf edilmiş, kullanılmayan 1.339.747,39 TL'lik malzeme 2017 yılına devretmiş bulunmaktadır.

253 Tesis Makine ve Cihaz Alımlarında;

Önceki yıllardan devreden ve yıl içerisinde yapılan alımlarla toplam 12.132.036,54 TL'ye ulaşan makine ve cihazlardan kullanılmaz durumda olan 98.106,54 TL'lik makine ve cihazlar yıl içerisinde hurdaya ayrılmış, 12.033.930,00 TL'lik malzeme ise kullanılmak üzere 2017 yılına devretmiş bulunmaktadır.

254 Taşıt Alımlarında;

Önceki yıllardan devreden ve yıl içerisinde yapılan alımlarla toplam 11.113.788,40 TL'ye ulaşan taşıtlardan kullanılmaz durumda olan 275.313,09 TL'lik taşıt yıl içerisinde hurdaya ayrılmış, 10.838.475,31 TL'lik taşıt ise kullanılmak üzere 2017 yılına devretmiş bulunmaktadır.

255 Demirbaş Alımlarında;

Önceki yıllardan devreden ve yıl içerisinde yapılan alımlarla toplam 3.657.226,12 TL'ye ulaşan demirbaşlardan, yıl içerisinde 430.492,94 TL'lik kullanılmaz hale gelmesi nedeniyle düşümü yapılmış 3.226.733,18 TL'lik demirbaş ise kullanılmak üzere 2017 yılına devretmiş bulunmaktadır.

Bu duruma göre 2016 yılı taşınır kesin hesabının Taşınır Mal Yönetmeliğine uygun olduğu görülmüştür. İL Genel Meclisimizin takdirlerine arz ederiz.

PLAN VE BÜTÇE KOMİSYONU

Mustafa ÇELİK
Komisyon Başkanı

İkram ŞAHİN
Komisyon Başkan V.

Aziz SARÜCE
Üye

Yusuf KAYA
Üye

Mustafa ÇATAR
Üye

Celalettin AKSAN
Üye

Dilaver YILDIRIM
Üye

- RAPOR-
(Çevre ve Sağlık Komisyonu)
İL GENEL MECLİS BAŞKANLIĞINA / CORUM

İL Genel Meclisinin 05/04/2017 tarih ve 163 nolu kararı ile Çevre ve Sağlık Komisyonuna havale edilen; Çorum Eğitim ve Araştırma Hastanesinde, Tüp Bebek Merkezinde verilen hizmetlerde başarı oranı nedir? Kaç aile bebek sahibi olmuştur? Maliyeti nedir? SGK ne kadarını karşılamaktadır? Bu konuların araştırılması ile ilgili olarak Çevre ve Sağlık Komisyonu üyelerinin katılımı ile toplandı.

Komisyonumuzca yapılan çalışmalar sonucunda elde edilen bilgilere göre;
Çorum Hitit Üniversitesi Erol Olçak Eğitim Ve Araştırma Hastanesi Baş Hekimliğinden Alınan Bilgiler:

30.09.2014 tarih ve 29135 sayılı Resmi Gazetede yayımlanan Üremeye Yardımcı Tedavi Uygulamaları Ve Üremeye Yardımcı Tedavi (ÜYTE) Merkezleri Hakkında Yönetmeliğin 24. maddesinin 2. bendinde istatistiki bilgiler merkezler tarafından bilimsel yayın organları haricinde bakanlık izni olmadan yayınlanamayacağı belirtilmektedir. Dolayısı ile Hitit Üniversitesi Erol OLÇOK Eğitim Ve Araştırma Hastanesi Üremeye Yardımcı Tedavi Merkezinde verilen hizmetlerdeki başarı oranı ve kaç aile bebek sahibi olmuştur sorularını açıklamak mümkün olamayacaktır. 18.02.2017 tarihinde yayımlanan Sağlıkta Uygulama Tebliğine (SUT) göre in (VİTO) fertilizasyon (İVF) endikasyonlarına sahip çiftler için genel sağlık sigortası tarafından ilgili (ÜYTE) merkezine ücretlendirme yapılmaktadır. (İVF) tedavisi EK -2/c ye göre paket fiyatı 1.364,00 TL'dir. Ayrıca hastaların katılım payları 1. deneme için %30 olarak 410,00 TL, 2. deneme için %25 olarak 341,00 TL ve 3 deneme için %20 TL olarak 272,00 TL'dir. Ücrete tabi olan hastalar için (İVF) paket ücreti tarifesine göre 2.480,00 TL'dir.

İL Genel Meclisimizin bilgilerine arz ederiz.

ÇEVRE VE SAĞLIK KOMİSYONU

Ahmet TUNA
Başkan

Alaaddin COŞKUN
Başkan V.

Ekrem YILDIRIM
Üye

- RAPOR-
(Eđitim Kltr ve Sosyal Hizmetler Komisyonu)
İL GENEL MECLİS BAŐKANLIđINA / CORUM

İL Genel Meclisinin 07/04/2017 tarih ve 179 nolu kararı ile Eđitim Kltr ve Sosyal Hizmetler Komisyonuna havale edilen, Milli Eđitim Mdrlđmz, olası bir afete karŐı đrencilerimize bilgilendirme ve uygulamalı olarak ne gibi alıŐmalar yapmaktadır? İle ve ky okullarımızda bilgilendirme ve uygulamalar yapılıyor mu? Bu konuların araŐtırılması ile ilgili olarak Eđitim Kltr ve Sosyal Hizmetler Komisyonu yelerin katılımıyla toplandı.

Komisyonumuzun yaptıđı alıŐmalar sonucunda elde ettiđi bilgilere gre;
MİLLİ EĐİTİM MDRLđNCE YAPILAN ALIŐMALAR

Dođal Afet: YerleŐim, retim, alt yapı, ulaŐım, haberleŐme gibi genel hayatın zorunlu vasıtalarını ve akıŐını bozacak aniden ve belirli bir sre ierisinde meydana gelen dođal yer ve hava hareketleridir.

Deprem, sel baskını, kaya dŐmesi, toprak kayması, kuraklık, ıđ, fırtına-kasırđa, yangın, baraj patlaması, hava-su-evre kirlenmesi dođal afet eŐitlerinden olup blgelerin risk konumuna gre ncelik deđerlendirilmesi yapılmalıdır. Bu bađlamda;

Milli Eđitim Bakanlıđımız talimatları dođrultusunda, 2016-2017 eđitim đretim yılında, "01-07 Mart Deprem Haftasında" İl Milli Eđitim Mdrlđmnce;

-Afet hazır Trkiye-Afet hazır okul eđitimleri kapsamında (2014) Ankara Afet ve Acil Durum Ynetimi Merkezi tarafından Mdrlđmzde (AFEDEM) farklı branŐlardan 15 đretmene Afet Bilinci Eđitmen Eđitimi verilmiŐ olup, bu đretmenlerimiz tarafından il ve ilelerimizde her okuldan bir đretmene aynı eđitim verilmiŐtir. Ve akabinde eđitimi alan đretmenlerimizde kendi okullarında diđer đretmen ve đrencilere bu eđitimi vermiŐtir.

Bu bađlamda; İl-İle ve kylerdeki tm okullarımızda (2016 birinci dnemde 510 okulumuzda 92.000 đrenci-2017 yılının sonuları henz netleŐmemiŐtir) olası deprem/ yangın anında, nceki yıllarda bakanlıđımız tarafından dađıtımı yapılan Korunma Bilinci Eđitim Kurumları ve Deprem CD'leri/sivil savunma uzmanlıđınca gnderilen bilgilendirme broŐrlerinden de faydalanılarak yukarıdaki đretmenlerimizin rehberliđinde nce eđitim verilerek akabinde personel ve đrencilere can ve mal kaybının en aza indirilmesi iin nceden planlanan Őekilde hibir izdihama yol amadan tahliye yapılması sađlanmıŐtır.

-28 Őubat Sivil Savunma Gn dolayısıyla il-ile ve kylerimizdeki tm okullarımızda personel ve đrencilere sivil savunmanın nemi, tanım ve tedbirleri ile ikaz ve alarm iŐaretleri, kimyasal, Biyolojik, Radyolojik, Nkleer (KBRN) ve benzeri silahların etkileri ve bunlara karŐı korunma nlemleri hakkında mini bilgilendirme ve akabinde kurum, okul ve dersliklerin boŐaltılarak sıđınaklarda/sıđınma yerlerinde toplanmaları sađlanmaktadır.

-orum Belediyesi itfaiye mdrlđmz merkezde yapılan 27 adet okulun yangın tatbikatına iŐtirak ederek, uygulamalı yangın tatbikatı ve akabinde 5350 đrenciye yangın ve korunma konularında bilgilendirme yapmıŐtır. İmkanlar oranında ilelerimizdeki itfaiye birimleri de tatbikatlara katkı sunmaktadır.

-AFAD İl Müdürlüğü personeli tarafından Merkez, Bayat, Kargı, İskilip, Oğuzlar, Osmancık, Laçın ilçelerimizde toplam 77 okulumuzda (bazı köyler dahil) bilgilendirme yapılmıştır.

-Sivil Savunma uzmanlığımızca imkanlar oranında tatbikatlara iştirak edilmeye çalışılmış ve 36 okulda toplam 7140 öğrenci sivil savunma tedbirleri konusunda bilgilendirme yapılmıştır.

-Merkezde 4 okulumuzda öğrenci velilerine “Deprem ve Kazalardan Korunma” konusunda konferans verilmiştir. (İsmail Kakaç Ortaokulu, Ziya Gökalp Ortaokulu, İstiklal İlkokulu, Halk Eğitim Merkezi)

-İl Milli Eğitim Müdürlüğü Sivil Savunma Uzmanı tarafından, her yetişkinin bir öğrenci velisi olduğu düşünülerek projeksiyon eşliğinde Çorum Merkez Ulu Camii ve Alaca İlçesi Merkez Sebilullah camilerinde Cuma namazı öncesi cemaate vaaz yerine ”Deprem ve Korunma” konusunda konferans verilmiş olup, bu durum Türkiye’de ilk defa Çorum’da uygulanmış ve cemaatin tepkisi çok olumlu olmuştur. İmkan verilirse, bu noktada yatkın olan Sivil Savunma Uzmanı gönüllü olarak bunu tüm ilçelerimizde yapmaya hazırdır.

-İl-İlçe tüm okullarımızın dış duvarlarına “SAÇAK ALTINDA DURMAYINIZ” uyarı levhası astırılarak olası çevresel kazalara karşı öğrenci ve velilerimizin dikkatli olunması amaçlanmıştır.

-Toplumsal temel afet bilincine katkı sağlamak amacıyla sivil savunma uzmanı tarafından basın ve sosyal medyada afetler ve korunma konularında makale ve şiirler kaleme alınmaktadır. Bu noktada dünden bugüne 669 makale ve 115 şiir kaleme alınmış ve mahalli basında yayımlanmıştır.

-İl-İlçe tüm okullarımızda bina koruma ve güvenlik amirleri tarafından, sivil savunma uzmanlığımızca gönderilen Koruyucu Güvenlik Tedbirleri Dokümanları rehberliğinde, 2917 öğretmen ve 1093 diğer personele bilgilendirme eğitimi verilmiştir.

-Mevzuat çerçevesinde istenilen sivil savunma planları kurum ve okullarımızda yaptırılmış olup, periyodik güncellemeleri yapılmaktadır.

-İş Güvenliği Uzmanlığı tarafından tüm okul ve kurumlarda risk değerlendirme yapılmış ve risk değerlendirme raporları MEB MEBSİS sistemine veri girişi ile kayıt altına alınmıştır.

-İş Güvenliği ve Sivil Savunma Uzmanlığı koordinesiyle il ve ilçelerimizdeki öğretmenler için 2017 yılı Yangın Eğitimi planlaması yapılmış olup, onay aşamasındadır.

“Dedelerin hatasını torunlar çeker, bir neslin kaderini bir önceki nesil tayin eder” sözlerinden hareketle, olası doğal afetlere hazırlık olarak okul/kurum, öğretmen ve öğrencilerimizin zarar görmemesi veya en az zararla atlatabilmesi için Bakanlığımız talimatları ve ilgili mevzuatlar çerçevesinde gerekli çalışmalar müdürlüğümüzce titizlikle yapılmaya çalışılmaktadır.

Meclisin bilgilerine arz ederiz.

EĞİTİM KÜLTÜR VE SOSYAL HİZMETLER KOMİSYONU

Süleyman ŞENER
Komisyon Başkanı

Üzeyir ESENKAYA
Komisyon Başkan V.

Ramazan KELEPİRCİOĞLU
Üye

- RAPOR-
(Araştırma ve Geliştirme Komisyonu)
İL GENEL MECLİS BAŞKANLIĞINA / CORUM

İL Genel Meclisinin 05/04/2017 tarih ve 165 nolu kararı ile Araştırma ve Geliştirme Komisyonuna havale edilen, Tıbbi ve aromatik bitkiler ilaç sanayinde kullanılmaktadır. İlimizde yetişen çok değerli bitkiler bulunmaktadır. İL Gıda Tarım ve Hayvancılık Müdürlüğümüz bu konuda ne gibi çalışmalar yapmaktadır? Hazırlanan projeler nelerdir? Halkımızın bilinçlendirilmesi açısından neler yapıyor? Bu konular ile ilgili Araştırma ve Geliştirme (ARGE) Komisyonu üyelerin katılımı ile toplandı.

Komisyonumuzca yapılan çalışmalarda elde edilen bilgilere göre,
GIDA TARIM VE HAYVANCILIK MÜDÜRLÜĞÜNÜN
TIBBİ VE AROMATİK BİTKİLER İLE ALAKALI ÇALIŞMALARI
İL MERKEZİ VE İLÇELERİMİZDE AÇILAN TIBBİ AROMATİK KURSLAR VE
KATILAN KİŞİ SAYILARI

ÇORUM MERKE 2 KURS- 633 KİŞİ

ALACA : 9 KURS -953 KİŞİ

UĞURLUDAĞ :3 KURS -274 KİŞİ

LAÇIN :3 KURS- 95 KİŞİ

MECİTÖZÜ :4 KURS- 450 KİŞİ

İSKİLİP : 3 KURS-150 KİŞİ

SUNGURLU : 12 KURSU-673 KİŞİ

İL MERKEZİ VE DİĞER İLÇELERDEKİ ÇALIŞMALAR

Dodurga ilçesinde 5 dönüm kekik yetiştirilmektedir.

Yine Dodurga ilçesinde 5 dönüm nane yetiştirilmektedir.

İL Merkezinde Karabuğday yetiştirilmektedir.

Türkiye, tıbbi ve aromatik bitkiler bakımından dünyanın en zengin ülkelerinden birisidir. Türkiye florasında doğal olarak yetişen yaklaşık 12,000 kadar bitki taksonundan 3,750 tanesi endemiktir. Endemikler başta olmak üzere Türkiye’de doğal olarak yetişen yüzlerce bitki türünün tıbbi ve aromatik değeri çok yüksektir Türkiye’de yaklaşık 500 kadar bitki türünden halk hekimliği veya geleneksel tıp uygulamaları kapsamında faydalanılmaktadır. Ancak ticareti yapılanların sayısı 350 kadar olup, bunlardan 140’nın dış satımı da yapılmaktadır.

Türkiye’de ticareti yapılan tıbbi ve aromatik bitkilerin bir kısmı doğadan toplanarak ve bir kısmı da kültürü yapılarak üretilmektedir. Adaçayı, ardıç, biberiye, çöven, defne, ıhlamur, ısırğan otu, kantaron, karabaşotu, kuşburnu, mahlep, meyan kökü, mersin, oğul otu, papatya, salep, sumak, tarhun ve yabani kekik ile bazı soğanlı, yumrulu ve rizumlu bitkiler doğadan toplanan önemli bitkilerdir. Kültürü yapılarak üretilen tıbbi ve aromatik bitkiler ise kekik başta olmak üzere adaçayı, thyme, nane, rezene, papatya, biberiye, anason, dereotu, ekinezya,

fesleğen, kimyon, hardal, haşhaş, kapari, keten, kırmızıbiber, kişniş, lavanta, safran, susam, ve yağ gülüdür.

YAPILAN ÇALIŞMALAR VE PROJELER

- 1- Tıbbi ve aromatik bitkilerle alakalı Gıda Tarım ve Hayvancılık Müdürlüğü ile Halk Eğitim Müdürlüğü iş birliği kapsamında çiftçilere tıbbi ve aromatik bitki yetiştiriciliği, tarımı, kullanımı, pazar olanakları adı altında kurslar verildi ve bu kurslara bugüne kadar 953 kursiyer katıldı. Kursiyerlerin büyük çoğunluğu erkek olmasına rağmen kadın kursiyerle de bulunmaktadır. Kursiyerlere katılım belgesi verildi.
- 2- Halk eğitimdeki kursta hemen hemen bütün tıbbi ve aromatik bitkilerin yetiştiriciliği anlatıldı fakat en çok zerinde durulan ve ağırlık verilen bitkiler şunlardır; Çörekotu, Kantaron, Kekik, Salep, Hardal, Çemen, Kimyon, Safran, Kişniş, Adaçayı, biberiye, defne, ıhlamur, ısırğan otu, kuşburnu, mahlep, meyan kökü, mersin, oğul otu-melisa, papatya, sumak, ve yabancı kekik, aspir (yağlık fakat tıbbi alanda da kullanılmaktadır) gibi bitkiler üzerinde daha çok durulmuştur.
- 3- Kurslar sonucunda Gerek kursiyerlere gerekse alaca halkına tıbbi ve aromatik bitkilerin yetiştirilebileceğini kazancının yüksek olduğunu göstermek için değişik köy ve değişik alanlarda demonstrasyonlar (gösteriler) yapıldı. Ekilip gösterisi yapılan bitkiler şunlardır; Çörek otu, Çemen, Kimyon, Aspir, Hardal. Bu demonstrasyonlar sonucu Alaca ilçemizde çemen, kimyon, aspir ve çörek otunun ekimi oldukça yaygınlaşmıştır.
En son 2016 yılında belirlenen alanda demonstrasyon yapılmış 35 dekarlık bir alanda çörek otu denemesi yapılmış olup bu alandan buğday kazancının 3 katı daha fazla kazanç elde edilmiştir ve 35 dönüm deneme sonucu 2017 yılı çörek otu ekimi alacada 3.000 dekar olmuştur. İlçe müdürlüğümüz tarafından yetiştirilen tıbbi ve aromatik bitkilerin pazar sorunu da olmayıp pazarı da garanti altına alınmıştır.
- 4- Gıda Tarım ve Hayvancılık Müdürlüğü tarafından tıbbi ve aromatik bitkilerin geliştirilmesi yaygınlaştırılması adı altında projelerde yapılmıştır, Çörek otu yetiştiriciliği ve yağının elde edilmesi projesi, Çerezlik kabak yetiştiriciliği projesi gibi projeler elde edilmiş olup çiftçilere 2017 yılı için tohum dağıtılmıştır.
- 5- Alaca İlçemizde hali hazırda ticari amaçlı tarım alanlarında yaygın olarak yetiştirilen tıbbi ve aromatik bitkiler şunlardır; Çörek Otu, Çemen, Kimyon, Aspir, Hardal. Doğal olarak yetiştirilen tıbbi aromatik bitkilerin başında şu bitkiler gelmektedir; Kantaron, Hakiki papatya, Isırğan, Yakı Otu, Kekik, Ada çayı, Dereotu vb. bitkilerde doğal olarak yetişmektedir.
- 6- Yetiştirilen bitkilerden 2017 yılı için Tahmini ekiliş alanlar ve Pazar olanakları şu şekildedir; Çörek otu :3000 dekar, Çemen 2100 dekar, kimyon: 1000 dekar, Aspir: 2600 dekar, yetiştirilen bitkilerin hiç birinin pazar sorunu yoktur.
- 7- Yetiştirilen Bitkilerin Kullanım Alanları ve Faydaları;



Çörek Otu:



Aktif madde olarak thymoquinon, uçucu olmayan yağlar ve nigellon içeren çörek otu bunların yanı sıra, palmitik asit, linoelik asit, oleic asit, sodyum, potasyum, kalsiyum, çinko, demir, magnezyum, bakır, fosfor ve selenyum, A vitamini, B vitamini ve C vitamini içerir. Halk tababetinde çörek otu midevi, gaz söktürücü ve diüretik olarak kullanılmaktadır. Ayrıca hoş kokusu nedeniyle birçok ilaçlara da katılmaktadır. Çörekotu baharat olarak da tüketilmektedir. Çörek otunun soğuk sıkım yağda elde edilmekte olup gerek zayıflamada gerek balgam söktürücü olarakta kullanılmaktadır. Çörek otunun tohumları hamur işlerinde süsleyici baharat olarakta kullanılmaktadır. Astım Boğaz Ağrısı Tedavisinde de kullanılmaktadır.

- Yüksek oranda C vitamini içerdiği için antioksidan olma özelliği bulunur. Bu nedenle omega-3 takviyesi alınırken antioksidan olarak kullanılabilir.
- Vücutta iltihap oluşmasını engelleyici maddeler içermektedir. Bağışıklık sistemi güçlendiğinden mikroplara taviz verilmez. Özellikle eklem iltihaplarında çok etkilidir.
- Bağışıklık sistemini güçlendirici etkiye sahip olan çörek otu kansere yakalanma riskini azaltır. Prostat ve meme kanserinde yavaşlatıcı etkisi vardır.
- Çörek otunun bir diğer faydası ise karaciğeri korumasıdır. Hayvanlar üzerinde yapılan araştırmalarda karaciğer kanseri hastalığına karşı koruyuculuğu tespit edilmiştir.
- Kandaki şeker miktarını düşürücü etkisi vardır. İnsülinin salgılanmasını sağlayan pankreasta beta hücrelerini harekete geçirdiği gözlenmiştir.
- Almanya’da yapılmış olan bir araştırmada ise çörek otunun alerjik hastalıklarda da kullanılabileceği ortaya çıkmıştır. Bronşitli astım, alerjik astım, bahar nezlesi hastalıklarına yönelik yapılan araştırmada çörek otunun büyük oranda faydası olduğu gözlemlenmiştir.
- Mide zarında tahrişe neden bazı durumlarda bu dış etkenlere karşı mide zarını korur hatta bazen iyileşmesinde yardımcı olur.
- Çörek otu kullanımı nefes borusu adalesini genişletme etkisi bulunduğundan nefes darlığında da rahatlatıcı bir etkisi bulunmaktadır.

- Kalp rahatsızlıklarında kalp sađlıđını koruyucu etkisi bulunan erek otunun iinde bulunduđu timokinon maddesi sayesinde rahatsızlıđa yol aan homosistein oranını dūřurdđu gzlemlenmiřtir.
- Vücuttaki homosistein oranı, besinlerle alınmakta olan folik asit, B6 ve B12 vitaminlerinin dūzenlenmesi dıřında genetik faktrler ve hormonların etkisine bađlı olarak dūzenlenir. Homosistein oranı yksek olan kiřilere folik asit, B6 ve B12 vitaminlerini kullanmaları nerilir.

Cemen:



Eski zamanlarda cesaret arttırıcı bir zelliđi varmıř. Rivayet odur ki; beyler savařa gitmeden nce emen yer, emen ise onlara glk ve zindelik verirmiř. Bođazı yumuřatarak bođaz ađrılarını giderir. Eđer, midenizde rahatsızlıklar var ise; emen tketererek bođaz ađrısı hafifler. Mide rahatsızlıklarınızı da yumuřatır ve sizi rahatlatır. emen, aynı zamanda iřtah arttırıcı bir zelliđe sahiptir. İřtahsız ocuklarımız iin kullanabileceđimiz bir ila gibidir. Kansızlıđa da iyi geldiđi bilinen emen aynı zaman da kan dolařımını da hızlandırır. Tberkloz ile mcadele de size olduka yardımcı olacaktır.

Kimyon:



Sindirim sisteminin düzenlenmesi, Safra gazlarının atılması, Metabolizmanın düzenlenmesi, Yüksek demir içeriği ile dolaşım sistemine faydalı olması, İmmün sistemi güçlendirmesi, Üst solunum yolları üzerinde olumlu etkileri, Karaciğer fonksiyonlarını düzenlemesi, Gaz oluşumunu engellemesi, Varol gazın kolayca atılmasına yardımcı olması.

Kantaron :



- İyi bir balgam söktürücü özelliğe sahiptir.
- Adet sancularını hafifletir ve kas gevşetici özelliği bulunmaktadır.
- Sinirsel rahatsızlıklara bağlı kekemeliklerde olumlu sonuçlar verebilir.
- Menopoz bunalımlarına karşı rahatlatma özelliği vardır.
- Soğuk algınlıklarına ve gribe karşı etkilidir.
- İshale karşı çok etkindir.
- Safra söktürücü ve ağrı kesici özelliğe de sahiptir.
- Bir Hastalık sonrası vücudun tekrar eski direncini ve gücünü toplaması içinde kullanılır ve etkilidir.
- Kan temizleyici özelliğe de sahiptir.
- Romatizma ağrılarına çok faydalıdır hatta romatizma önleyebilme etkisine de sahiptir.

Yağ olarak kullanılırsa: Kapalı olmayan güneşli havalarda henüz tam olgunlaşmamış henüz çiçek halinde olan kantoranları toplayıp hafif bir şekilde ezilerek şeffaf kavanozlara konur. Kavanozun nerede ise boğaz kısmına kadar doldurulmalıdır. Üzerine zeytinyağı ilave edilir ve mayalanma süreci boyunca 3-4 gün ağzı açık bir şekilde güneşte bekletilir. Sonra ise ağzı kapalı şekilde zaman zaman çalkalanarak 3-5 hafta dinlendirilir.

Kırmızı bir renk alan yağ çok iyi bir şekilde süzme işleminden geçirilerek koyu ortalama sıcaklıklarda olan ortamlarda koyu renkli şişelere konarak 1-2 yıl kullanılabilir.

- Sinirsel kaynaklı mide ve karın ağrılarına karşın içilerek de tüketilebilir.
- Zona hastalığına karşı etkili bir yöntemdir.
- Ses kısılmalarına ve ses tellerinde ki sorunlara da iyi etki eder.
- Boyun kaslarındaki veya herhangi bir bölgedeki kaslardaki kasılma ve gerginliklere karşı masaj yapılarak kullanılırsa faydalı olur.
- Karnı ağrıyan bebeklerin ağrısını giderme de etkilidir.

Aspir:



ASPIR YAĐININ İÇERİĐİ VE ASPIR YAĐININ FAYDALARI

- %100 doĐal, %100 saĐlıklıdır.
- Anti-Oksidan etkiye sahiptir.
- KabızlıĐa karşı faydalıdır.
- Vücutta biriken fazla yaĐları eritmeye,
- Metabolizmayı hızlandırmaya,
- DoĐum sonrası çatlakları azaltmaya,
- Cildi nemlendirme ve yenilemeye
- Damar sertliĐini önlemeye
- Kolesterol ve yaĐ şekerini dengelemeye yardımcı olur.

Meclisimizin bilgilerine arz ederiz.

ARAŐTIRMA VE GELİŐTİRME KOMİSYONU

Abdurrahman KARAGÖZ
Komisyon Başkanı

Ekrem YILDIRIM
Komisyon Başkan V.

İsmail VURAL
Üye

- RAPOR-
(Aile ve Engelliler Komisyonu)
İL GENEL MECLİS BAŞKANLIĞINA / CORUM

İL Genel Meclisinin 07/04/2017 tarih ve 178 nolu kararı ile Aile ve Engelliler Komisyonuna havale edilen, Engelliler, kadınlar, korunmaya muhtaç çocuklar dezavantajlı gruba girer. Engelli ve dezavantajlı gruplara yönelik yürütülen AB projeleri var mı? Bu projelerde hedefe ulaşılabilmiş midir? Kaç kişi yararlanabilmiştir? Ne gibi kazanımlar edinmişlerdir? Bu konuların araştırılması ile ilgili olarak Aile ve Engelliler Komisyonu üyelerin katılımı ile toplandı.

Komisyonumuzca yapılan çalışmalarda elde edilen bilgilere göre,

AB projeleri ile ilgili Çorum İl Milli Eğitim Müdürlüğü tarafından bir proje yapılmıştır. Proje Zihinsel Engelli Bireylerde Mesleki Eğitim, Mesleki Yönlendirme ve Değerlendirme Metodolojisi (Erasmus+Ka1 Mesleki Eğitim)

Proje Sahibi:Anadolu Özel Eğitim Mesleki Eğitim Merkezi

Projenin Amacı: Zihinsel engelli bireylere sunulan mesleki eğitimin kalitesinin artırılması.

Proje Ortağı

Proje ortağımız GWK (Gemeinnützige Werkstaten Köln) zihinsel engelliler için mesleki eğitim, istihdam desteği ve aynı zamanda istihdam hizmeti de sağlayan en üst yönetiminde bir sivil toplum örgütünün bulunduğu ve 6 eğitim ve iş atölyesinde 1400 zihinsel engelli bireye istihdam öncesi asgari 27 ay mesleki eğitim veren bir kurumdur. 27 aylık mesleki eğitime tabi tutulan zihinsel engelli bireyler yetenek, ilgi alanı ve kendi istekleri doğrultusunda istihdam desteği hizmeti de sağlanmaktadır.

Diğer Projeler şöyledir;

Dil ve Konuşma Bozuklukları Eğitimi (2014 OKA Projesi)

Proje Sahibi: Çorum İl Milli Eğitim Müdürlüğü

Dil ve Konuşma Bozuklukları Eğitimi projesi kapsamında katılımcılara eğitim süresince aşağıdaki konu başlıkları örnek video destekli uygulamalarla açıklanmıştır.

-Sınıflarındaki dil ve konuşma bozukluğu olan öğrencilerin tespit edilmesi
-Dil ve konuşma bozukluğu olan öğrencilere uygun eğitimin verilebilmesi
-Dil ve konuşma bozuklukları olan öğrencilere verilen eğitimin yaygınlaştırılarak sürdürülebilmesi amacıyla 35 katılımcıya 2 gün toplam 16 saat süren bir eğitim verildi.
Eğitimin konu boşlukları,

- Dil ve Konuşma Bozukluklarına genel bakış
- Dil ve konuşma bozuklukları
- Otizm spektrum bozukluğu olan çocukların dil özellikleri
- Zihinsel Engelli çocukların Dil özellikleri
- Dil ve konuşma terapisi açısından kaynaştırma uygulamaları
- Alternatif Destekleyici iletişimdir.

PCDİ “Etkinlik Çizelgeleri” Eğitimi (2015 OKA Projesi)

Proje Sahibi: Anadolu Özel Eğitim Mesleki Eğitim Merkezi

Katılımcılara eğitim süresince aşağıdaki konu başlıkları örnek video destekli uygulamalarla açıklanmıştır.

-PCDİ (Etkinlik Çizelgeleri)tanımı

-Program geliştirmenin temel unsurları

Hedef Davranış belirleme

Hedef davranışı tanımlama

Davranış ölçme yöntemini tanımlama

Genelleme ve sürdürme için uygulanacak programı tanımlama

Programın etkinliğini ölçme

-Eğitim Programı hazırlama

Dikkati yöneltme

Eşleme

Resim nesne ilişkilendirme

Etkinlik çizelgeleri

Motor taklit

Alıcı Dil

İfade edici dil

Bekleme

Akran etkileşimi

Çok Geç Olmadan (2015 EDES Projesi)

Proje Sahibi: Çorum İl Milli Eğitim Müdürlüğü

Projenin Amacı: Proje ile gelişimsel risk taşıyan okul öncesi dönemdeki çocukları erken tanımlama ve farkındalık düzeyinin artırılması. Okul öncesi dönemde özel eğitim gereksinimi olan çocukların erken tespit edilmesi uygun aile ve öğretmenlere yönelik rehberlik sağlanması ile gelişimin en hızlı olduğu okul öncesi dönemde etkili psiko sosyal müdahale ve rehabilitasyon çalışmaları yoluyla farkındalık oluşturmak ve engelliliğin önlenmesine katkıda bulunmaktır.

Otizm Farkındalık Günü 82016)

Proje Sahibi: Çorum İl Milli Eğitim Müdürlüğü, Çorum Otizm Gönüllüleri Derneği

Proje Amacı: Otizme dikkat çekmek ve Çorum Halkının otizme olan farkındalığını artırmak.

Otizm Semineri (2016)

Proje Sahibi: Çorum İl Milli Eğitim Müdürü, Tohum Otizm Vakfı

Proje Amacı: Çorum ilinde otizmden etkilenmiş çocuklarla çalışan eğitimcilere ve ailelere otizm hakkında otizm ve dil gelişimi hakkında, otizm de problem davranışlar hakkında eğitim vermek.

Özel Eğitim Meslek Lisesi Engelleri Kaldırıyor (OKA Dezavantajlı Gruplara Yönelik Küçük Ölçekli Altyapı Mali Destek Programı 2014)

Amaçlar:

- İşitme Engellilerin işitme kayıplarına uygun eğitim modeline yönlendirilmesi
- İşitme engellilere işitme kayıplarına uygun mesleki ortamın sağlanması
- Engelli bireylerin kendi kendilerine yeterli hale gelmesi
- Engelli bireylerin mesleki alanda kalifiyeli işgücü hale gelmesi
- Engelli bireylerin başkalarına bağımlı halden kurtulması
- Engelli bireyleri bilgi ve iletişim teknolojilerini kullanabilme kapasitelerinin

arttırılması

- Yeni açılan okulumuzda alt yapı eksikliğinin giderilmesi.

Çorum Belediyesi tarafından hazırlanan projeler ise şöyledir;

PROJE: OKA(ORTA KARADENİZ KALKINMA AJANSI) DESTEKLİ

PROJE: İSTİHDAMA YÖNELİK ENGELLİ MESLEKİ EĞİTİMİ

PROJE SÜRESİ

19.06.2013-23.05.2014

PROJENİN AMACI

Proje ile engellilerin istihdam edilerek kendi kendilerine yeten, ekonomik bağımsızlığını elde etmiş, sağlıklı iletişim kurabilen, üretmek ülke ekonomisindeki yerini almış, özgüveni tam bireyler haline getirmek hedeflenmekle birlikte aynı zamanda atıl durumda bulunan engelli işgücünü ülke ekonomisine kazandırmak, toplumsal engelli bilinçlenmesini sağlamak, engellilerin istihdam özgüveni öngören yasaya işlerlik kazandırmak gibi çok yönlü yarar amaçlanmıştır.

AİLE VE SOSYAL POLİTİKALAR MÜDÜRLÜĞÜ ENGELLİ DESTEK PROGRAMI (EDES) KAPSAMINDA HAZIRLANAN PROJE: “ENGELSİZ MASAL KAHRAMANLARI TİYATROSU ÖĞRENCİLERLE BULUŞUYOR”

PROJENİN AMACI

Proje ile öncelikli olarak engelli bireylerin psiko-sosyal rehabilitasyonu sağlamak amaçlanmıştır. Engelli bireyin üretkenliği, sosyalliği ve özgüveni artacaktır. Dolayısıyla sosyal ortama adaptasyonu ve girme isteği artacaktır. Bu bağlamda sağlıklı bireylerle farkındalık ve kaynaştırma çalışmaları yapılmıştır.

Meclisimizin bilgisine arz ederiz.

AİLE VE ENGELLİLER KOMİSYONU

Ünal CEVİZCİ
Komisyon Başkanı

Ömer ÇATALPELİT
Komisyon Başkan V.

Mesut TUĞREL
Üye

- RAPOR-
(Turizm Komisyonu)
İL GENEL MECLİS BAŞKANLIĞINA / CORUM

İL Genel Meclisinin 05/04/2017 tarih ve 166 nolu kararı ile Turizm Komisyonuna havale edilen, İlimizdeki tarihi ve turistik yerlerin tanıtılması, turizm paydaşları ile gündemde tutulmasını sağlamak amacı ile tur operatörleri, tur şirketleri ve turizm ile ilgilenenlerinin dikkatlerini Alaca İlçemize çekmek, Alaca ilçemize gelecek turist artışına katkıda bulunmak amacıyla ne tür çalışmalar yapılabilir? Alaca İlçemizin tarihi ve turistik yerleri nerelerdir? Bu konular ile ilgili Turizm Komisyonu üyelerin katılımı ile toplandı.

**Komisyonumuzca yapılan çalışmalarda elde edilen bilgilere göre,
Alaca İlçemizin Tarihi ve Turistik Yerleri Nerelerdir?**

Alaca İlçesinin tarihi M.Ö. 5000 yıllarına kadar uzanmaktadır. Eskiçağ'da ilçe merkezinin bulunduğu alan, "Etonia" olarak geçmektedir. 19. ve 20. yüzyıllarda Hüseyinova olarak anılmıştır, Hüseyinabâd adıyla 1919'da ilçe olmuş, Alaca adı ise 1932'de resmîyet kazanmıştır.

İL merkezine uzaklığı 50 km'dir. Yozgat-Çorum, Sungurlu-Tokat karayollarının kesiştiği yerde bulunmaktadır. Kuzeyinde Çorum, güneyinde Yozgat, doğusunda Çekerek, batısında Sungurlu vardır.

Alaca'da turizme açık en önemli tarihi yer Alacahöyük Müzesi ve Ören Yeridir. Yine Hitit Dönemi eserleriyle dolu olan Eski yapar, Kalınkaya ve Pazarlı ören yerleri ile Mahmudiye köyündeki Külliye ve Kale kalıntıları da önemli turizm potansiyeline sahiptir. Gerdekkaya mezarı. Örükaya Barajı ile Koçhisar Mağarası da turistlerin uğrak yerlerindedir. İlçe merkezinde 1763 yılında Ömer Osman Paşa tarafından yaptırılan Eski Cami ile 1893 yılında Ardahan Göçmeni Şeyh Efendi tarafından ahşap olarak yaptırılan Yeni Cami ve Hüseyin Gazi Türbesi de tarihi değeri olan yapılardır.

1-) ALACAHÖYÜK

Alacahöyük, önceleri, başka hiçbir Hitit kentinde görülmeyen Hitit kabartmaları ve iki adet yarı heykel tarzındaki anıtsal sfenksleri ile dikkati çekmiş, bir kaç kısa süreli araştırmayı takiben Atatürk'ün emri ile ilk büyük kazı dönemi başlamış ve o zamanlar höyüğün üzerinde olan köy, taşınmış ve kazının daha ilk yılında itibaren Hitit öncesine ait Hatti prens ve prenseslerin mezarlarının bulunmasıyla önemi iyice anlaşılmıştır.

Ören yeri kazılarında çıkarılan buluntuların yer aldığı Alacahöyük Müzesi'nde Kalkolitik, Eski Tunç, Hitit ve Frig dönemlerine ait eserler sergilenir. Alacahöyük, Tunç Çağı ve Hitit döneminin önemli bir dinsel tören ve sanat merkezidir. Buradaki en önemli buluntular, Eski Tunç Çağı'na ait olan 13 kral mezarıdır. Ören Yerinde görülebilecek olan kalker temel üzerine andezit bloklarla inşa edilmiş olan sfenksli kapının genişliği 10 metredir. Büyük mabede bağlanan yol üzerindeki bu anıtsal kapı Ören Yerinin en ilgi çeken yapısıdır.

2-) PAZARLIHÖYÜK

Alaca'nın 22 km kuzeyinde Mustafa Çelebi, Dağ Karapınarı ve Çikhasan arasında bulunur. 1937-1938'de H. Ziya Koşay ekibi tarafından yapılan kazılar sonucunda Kalkolitik dönemle birlikte üst tabakada Frig Dönemi'ne ait buluntular elde edilmiştir.

“En önemli buluntular, M.Ö 7-6 yy'lara ait Frig katlarında elde edilmiştir. En önemli özelliği ev ve tapınak duvarlarının pişmiş topraktan kabartmalı levhalarla kaplanmış olmasıdır. Kabartmalarda, savaşılar, aslan, dağ keçisi, sfenks ve boğalar resmedilmiştir.”

3-)GEVEN KÖYÜ KAYA MEZARLARI

Alaca'nın 8 km kuzeyindeki Hışır vadesi üzerinde bulunur. Vadinin doğu, yakasında biri diğerdinden farklı Gerdekkaya veya Kapılıkaya olarak halk tarafından isimlendirilen iki kaya mezar mevcuttur.

Güney yamacında, eski yerleşim izlerine rastlanır. Kayanın güneybatısı, Alaca suyuna yaklaştığı yerde bulunan kaya oyma kiler ve depo, talancılar tarafından tahrip edilmiştir.

4-)ESKİYAPAR HÖYÜĞÜ

Eskiyapar, Alaca-Sungurlu yolu üzerinde Alaca'ya 5 km uzaklıktadır. Höyükte yapılan kazılarda İlk Tunç Çağı'ndan Bizans Dönemi'ne değin uzanan kesintisinde de bir yerleşme saptanmıştır.

İlk Tunç Çağı katmanında elde edilen altın, gümüş, elektron, süs eşyaları çağdaşı Troya II Hazinesi ve Alacahöyük kral mezarları buluntularıyla benzerlik göstermektedir. Eski Hitit Krallığı dönemine tarihlenen çanak, çömlek, ev ve sokak kalıntıları önemli buluntulardır.

5-)KALEHİSAR (MAHMUDİYE) KALESİ

Kalehisar Alaca'nın kuzey batısında 20 km uzaklıkta, Türk Kalehisarı, Harhar, Kalinkaya, Alacahöyük'le çevrili bir diğerd adı Mahmudiye (Çerkez Kalehisarı) olarak Alaca'ya bağlı bir köydür.

KALE

Köyün 1 km batı istikametinde yaklaşık 100 m. yüksekliğinde ve 150-200 m çaplı tabandan tepeye doğru daralan ve sivrileşip iki çatala ayrılan 15-20 m eteğinde moloz taşla temel üzerine ve kaya yüzeyine örülmüş sur temelleri ve yer yer duvar temel kalıntıları vardır.

Hitit, Frig, Bizans, Selçuklu ve Beylikler dönemine ait izler taşıyan bu yapı 1936'da Alacahöyük kazıları sırasında Kalinkaya ile birlikte Kalehisar olarak incelenmiştir.

MEDRESE

Kalenin yaklaşık 500 m. güney doğusundadır. Kaynaklarda yapının kesin tarihi belli olmamakla beraber, Selçuklu ve Beylikler dönemi kıymetli eserlerindedir.

Evvvelinde Kervansaray olarak da bilinen yapı XIII. yy. itibariyle Kalehisar veya Hüsamiye Medresesi olarak zikredilmektedir.

CAMİİ VEYA HAMAM

Medrese ve kalenin doğusunda yaklaşık 300 m. mesafede yolun kenarındaki yapı temeli her ne sebeple ise kesme iri taştan yapıli temelin kuzey ve batı yönü bozulup öbek

haline getirilmiş. 40-50 m. mesafedeki pöhrek ile gelen su azalmış tamamen anlamını yitirmiş bir duruma gelmiş. Dükkân yerleri, tamamen ekim alanı Medrese yapısında kubbelerden kuzey cephede kısmen kalanlar öğrenci hücreleri, diğer kısım ayakta durmak için direnmeye devam etmek.

HÜSEYİN GAZİ MEDRESESİ ve TEKKESİ

“Alaca İlçesinin 3 km. güneyindedir. Yapıldığı tarih kesin olarak bilinmemekle birlikte 13. yy’a ait Selçuklu medresesi olduğu sanılıyor. Bugün harap ve kendi haline terk edilmiş durumdadır. (Resterasyon için kamulaştırma çalışmalarına başlanmıştır)

Medresenin ön yüzündeki kitâbede okunabildiği kadarıyla “Pılavhozzâde Ali Said Baba’nın asarı vakfiyesidir” yazılıdır.

Hüseyin Gazi Türbesi ve medresesi ile ilgili veriler yeterli olmamasına rağmen araştırmalarımızda bulabildiğimiz doneler ilginç ve birbirinden farklılık göstermektedir: “Roma kaynaklarında Hüseyin Gazi’nin ölüm yeri olarak “Ameryum’u” “Arap kaynaklarında Hüseyin Gazi’nin ölüm yeri olarak “Amoryum” “Angora” olarak gösterilmektedir.”

“Sör Charles (Hüseyin Gazi Tekkesi) bu yeri kilise olarak tanımlarken”, “Haamilton (1837-38) seyahatinde bu yerin Selçuklu Tekkesi olduğunu ve ayrıca Konya Medresesi şeklinde planlandığını ifade etmektedir”

6-)HALK KÜLTÜRÜ

İlçemizde Yöresel özellik taşıyan ve çevrede meşhur sayılan yiyecekler arasında hingal ve tulumba tatlısı sayılabilir. Bunun yanında kömbe, düğül aşı, katıklı aş, Tatar aşı, Toyga Aşı, Madımak, Hasıda, pişi ve Çerkez pastası gibi yiyeceklerde yöresel özellik taşıyan kültürel varlığımızdır.

İğne oyası, Halı Dokumacılığı, yorgancılık, kalaycılık gibi el sanatları nairn de olsa görülmektedir. Açılacak kurslar ve verilecek destekler ile bu sanatların yaşatılması ilçede turizmin gelişmesi açısından olumlu katkı sağlayacaktır.

Yörede bilinen Boşbilezik, Ağrlama, Bobbili gibi oyunlar ve aşıklık gelenekleri de turizme kazandırılabilir potansiyele sahip kültürel unsurlardır.

7-)HİTİT YÜRÜYÜŞ YOLU PARKURLARI

Görkemli tarihi kalıntılara ev sahipliği yapan Hititlerin antik kentlerinden geçen Hitit Yolu, 2011 yılında Hititlerin yaşadığı bölgeler arasında işaretlenen 11 kısa ve 6 uzun mesafeli olmak üzere toplam 17 yürüyüş parkurundan oluşmaktadır.

Alacahöyük-Hattuşa-Şapinuva üçgeninde Alaca İlçesi sınırlarını da kapsayan bölgede yer alan rotaların toplam uzunluğu 380 kilometreyi bulmaktadır. İşaretlemeleri tamamlanan, yön levhaları dikilen ve GPS koordinatları çıkartılan rotalar bölgede kültür ve doğa turizminin gelişmesine fayda sağlayabilir.

7-)KOÇHİSAR BARAJI

Koçhisar Barajının faaliyete geçmesi ile 12.000 dekar gibi geniş bir arazinin sulama imkânına kavuşması sonucunda İlçede tarımsal üretim miktarı ve çeşitliliğinin artması beklenmektedir. Bu tarımsal üretim artışı imkanı ilçede “tarım turizmi” potansiyelini de artırmaktadır. Özellikle organik tarımsal ürünler turizm açısından önem arz ettiğinden bu yönde kurulacak üretim çitlikleri ve yapılacak üretim turizmin hizmetinde kullanılabilir.

Çevremizde var olan biyolojik çeşitliliği korumak, imece kültürümüzü günümüzün koşullarında sürdürmek, ekimde - hasatta ekolojik tarım ve hayvancılık yapmak amacıyla eko turizm kapsamında bu çiftliklerde yerli ve yabancı konuklara “tarım turizmi” kapsamında çalışma deneyimleri sunulabilir.

Berberinde eski taş ve kerpiç evler onarılarak köy pansiyonculuğu yapılması için proje hazırlanarak, sonrasında kırsal bölgede turizmin kazanç getirici bir faaliyete dönüşmesi sağlanabilir.

İLÇEDEKİ DİĞER HÖYÜKLER

- KIPLANPINARI HÖYÜĞÜ (BÜYÜKHİRKA)
- BAYINDIR HÖYÜK (BÜYÜKHİRKA)
- DEDEPINARI-EREN KÖYÜ HÖYÜĞÜ
- BOĞAZIÇI (HIŞIR) HÖYÜĞÜ
- KIZILLI HÖYÜĞÜ
- AKHÖYÜK (AKTOPRAK HÖYÜK)
- AKPINAR HÖYÜĞÜ
- KÜÇÜKHİRKA HÖYÜĞÜ
- KALINKAYA HÖYÜĞÜ
- MİYANESULTAN HÖYÜĞÜ
- PAZARÖREN HÖYÜĞÜ (TUTLUCA)
- BEŞİKTEPE HÖYÜĞÜ
- ÇOMAR HÖYÜĞÜ
- GERDEKKAYA HÖYÜĞÜ
- YATANKAVAK HÖYÜĞÜ
- KÜÇÜKDONA KÖYÜ KALINTILARI'dır.

İl Genel Meclisimizin bilgilerine arz ederiz.

TURİZM KOMİSYONU

İkram ŞAHİN
Komisyon Bşk

Arif ÇAMIÇI
Komisyon Bşk. V.

Mehmet YÜCEL
Üye

- RAPOR-
(Tarım ve Hayvancılık Komisyonu)
İL GENEL MECLİS BAŞKANLIĞINA / CORUM

İL Genel Meclisinin 07/04/2017 tarih ve 177 nolu kararı ile inde Tarım ve Hayvancılık Komisyonuna havale edilen, TARSİM (Tarım Sigortası) ilimizde kullanılmakta mıdır? Hangi ürünlere ve hangi zaman aralığında yapılmaktadır? Hasar gerçekleştiğinde sigorta şirketi ile çiftçi arasındaki sorunlar nelerdir? Tarım sigortasına devlet desteği var mıdır? Ne kadardır? Bu konular ile ilgili Tarım ve Hayvancılık Komisyonu üyelerin katılımı ile toplandı.

Komisyonumuzca yapılan çalışmalarda elde edilen bilgilere göre,

Devlet Destekli Tarım Sigortaları Devletin Prim Desteği;

Ürünler, riskler, bölgeler ve işletme ölçekleri itibariyle, Devlet tarafından sağlanacak prim desteği miktarları, her yıl Havuz Yönetim Kurulu'nun teklifi ve Bakanlığın onayı üzerine, Bakanlar Kurulu tarafından belirlenmektedir.

2017 yılı itibariyle bitkisel ürünlerini, seralarını, büyük ve küçükbaş hayvanlarını, kümes hayvanlarını ve su ürünlerini sigortalayan üreticilerin ödemesi gereken sigorta priminin %50'si (don teminatında 2/3'ü), ilçe Bazlı Kuraklık Verim Sigortasında %60'ı Devlet tarafından karşılıksız destek olarak karşılanmaktadır.

Bitkisel Ürün Sigortasında, müşterek sigorta seçenekli tarifelerde, devlet prim desteği tutarı, standart tarifedeki tutar kadardır.

Amaç; üreticileri, sigorta yaptırmaya teşvik etmektir. Sisteme katılım zorunlu olmayıp isteğe bağlıdır.

SİGORTA BRANŞLARI

- Bitkisel Ürün Sigortaları
- Sera Sigortası
- Büyükbaş hayvan Hayat Sigortası
- Küçükbaş Hayvan Hayat Sigortası
- Kümes Hayvanları Hayat Sigortası
- Su Ürünleri Hayat Sigortası
- Arıcılık (Arılı Kovan) Sigortası

BİTKİSEL ÜRÜN SİGORTASINDA TEMİNAT KAPSAMINDA OLAN RİSKLER (TEHLİKELER)

ÜRÜN SİGORTASI	PAKET OLARAK ALINAN TEMİNATLAR	TEMİNAT KAPSAMINDAKİ RİSKLER VE UNSURLAR	TEMİNAT KAPSAMINDAKİ ÜRÜNLER	ŞARTLAR
		Dolu Fırtına Hortum Yangın Deprem Heyelan Sel ve Su Baskını	Fideler Yaş Sebzeler Yaş Meyveler Tarla Ürünleri Kesme Çiçekler	
		Dolu Riskinin Neden Olduğu Kalite Kaybı	Yaş Sebzeler Yaş Meyveler Kesme Çiçekler	ÇKS Kaydının Güncel Olması
	İSTEĞE BAĞLI	Don	Yaş Meyveler	
		Ürün Sap Kısmı	Buğday, Arpa, Yulaf, Çavdar, Triticale ve bu ürünlerin Sertifikalı Tohumlukları	
		Dolu Ağı ve Örtü Sistemleri	Meyve Bahçeleri ve Bağlar	
		Yaban Domuzu Zararı	Tarla Ürünleri Sebzeler Çiçek	
		Yağmur	Kiraz	
		Üzüm Bağlarında Asma Yaprağı	Üzüm	
İLÇE BAZLI KURAKLIK VERİM SİGORTASI		PAKET OLARAK ALINAN TEMİNATLAR	Kuraklık, Don, Sıcak Rüzgar, Sıcak Hava Dalgası, Aşırı Nem, Aşırı yağış	
	İSTEĞE BAĞLI	Ürünün sap kısmı	Buğday Buğday (Sertifikalı Tohumluk)	
AĞAÇ - FİDAN SİGORTASI	PAKET OLARAK ALINAN TEMİNATLAR	Dolu, Fırtına, Hortum, Yangın, Heyelan, Deprem, Taşıt çarpması, Kar Ağırlığı, Sel ve Su Baskını	Meyve Ağaçları, Üzüm Omcası, Fındık Ocağı, Zeytin, Fidan (Meyve), Fidan (Bağ)	
	İSTEĞE BAĞLI	Yaban Domuzu Zararı	Fidan (Meyve), Fidan (Bağ)	

Tüm bitkisel ürünler için;

- Dolu, Fırtına, Hortum, Yangın, Heyelan, Deprem, Sel ve Su Baskını risklerinin neden olduğu miktar kaybı,
- Yaş meyve, yaş sebze ve kesme çiçekler için dolu riskinin neden olduğu kalite kaybı, teminat kapsamına alınmıştır. Ayrıca, istenildiği takdirde;
- Sadece yaş meyveler için don riskinin neden olduğu miktar kaybı,
- Açık alanda bağ ve meyvelerde koruyucu olarak kullanılan dolu ağı ve örtü sistemleri için, dolu paket kapsamındaki riskler ve dolu ağırlığı riski,
- Bazı tahıl ürünlerinin (Buğday, Arpa, Yulaf, Çavdar, Triticale ve bu ürünlerin Sertifikalı Tohumlukları), ekonomik olarak değeri olan sap unsuru için dolu paketi kapsamındaki riskler,
- Tarla ürünleri, sebzeler ve çiçek için Yaban Domuzu zararının neden olduğu miktar kaybı
- Kiraz üründe yağmur riskinin olgunlaşma döneminde neden olduğu miktar kaybı

- Salamuralık yaprak üretimi yapılan asmaların yapraklarında dolu paket kapsamındaki risklerin neden olduğu miktar kaybı ek prim ödemek suretiyle, dolu pakete eklenebilmektedir.

İlçe bazlı kuraklık verim sigortası için;

- Buğday ve Buğday (Sertifikalı Tohumluk) ürünlerinde; kuraklık, don, sıcak rüzgar, sıcak hava dalgası, aşırı nem, aşırı yağış risklerinin neden olduğu verim kaybı teminat kapsamına alınmıştır. Ayrıca, istenildiği takdirde;
- Ürünlerin sap kısmı, ek prim ödemek suretiyle, yukarıdaki pakete eklenebilmektedir. Ağaç- fidan sigortası için;
- Meyve Ağaçları, Üzüm Omcası, Fındık Ocağı, Zeytin, Fidan (Meyve), Fidan (Bağ) ürünlerinde dolu, fırtına, hortum, yangın, deprem, heyelan, sel ve su baskını, taşıt çarpması ve kar ağırlığı risklerinin neden olduğu tam hasarlar teminat kapsamına alınmıştır. Ayrıca, istenildiği takdirde;
- Fidanlarda yaban domuzu zararının neden olduğu miktar kaybı, ek prim ödemek suretiyle, dolu pakete eklenebilmektedir.

İLÇE BAZLI KURAKLIK VERİM SİGORTASI (İBKVS)

Kuru tarım alanlarında kuraklık, don, sıcak rüzgar, sıcak hava dalgası, aşırı nem ve aşırı yağış nedeniyle ilçe ortalama veriminin belirlenmiş olan eşik değerin altına düşmesi halinde hasar ödemesi yapılan bir sigorta programıdır.

İlçe Bazlı Kuraklık Verim Sigortasını ÇKS' de kuru tarım kaydı olan üreticiler yaptırabileceklerdir. Sulu tarım kaydı olan üreticiler bu sigortayı yaptıramazlar.

- İlçe Bazlı Kuraklık Verim Sigortası, Dolu Paketi Sigortasından ayrı bir sigorta olup, teminat kapsamındaki yer alan riskler de farklıdır.
- Üreticiler her iki sigortayı ayrı ayrı yaptırabilirler.
- İlçe Bazlı Kuraklık Verim Sigortasında hasar tespiti ilçe bazında yapılmakta olup, Dolu Paketi Sigortasında hasar tespiti parsel bazında yapılmaktadır.
- İlçe Bazlı Kuraklık Verim Sigortasında üreticinin hasar ihbarında bulunmasına gerek olmayıp, Dolu Paketi Sigortasında ise mevcutta yapıldığı gibi hasar ihbar zorunluluğu bulunmaktadır.

İlçenin Ortalama Verimi;

Buğday ürünüde, TÜİK tarafından ilan edilen son yedi yılın en yüksek 5 yılının ortalaması alınarak hesaplanan verimlerin en fazla %30'una kadar artırılmak suretiyle belirlenen verimi ifade eder.

İlçenin Eşik Verim Değeri;

İlçenin Ortalama Veriminin %70'i alınarak belirlenir.

İlçenin Gerçekleşen Verim Ortalaması;

İlgili yılın hasat döneminde, Tarım Sigortaları Havuz eksperleri tarafından ilçenin referans parsellerinde belirlenen verimlerin ortalamasıdır. Tazminat ödemesinde bu ortalama esas alınır.

Referans Parsel;

Tarım Sigortaları Havuz eksperleri tarafından ilçenin gerçekleşen verim ortalamasının tespitinde kullanılacak parselleri ifade eder.

Ürün Birim Fiyatı;

Buğday ürünü için 2017 yılında 0,80 TL/Kg dur.

İlçe Ortalama Veriminin Belirlenmesi;

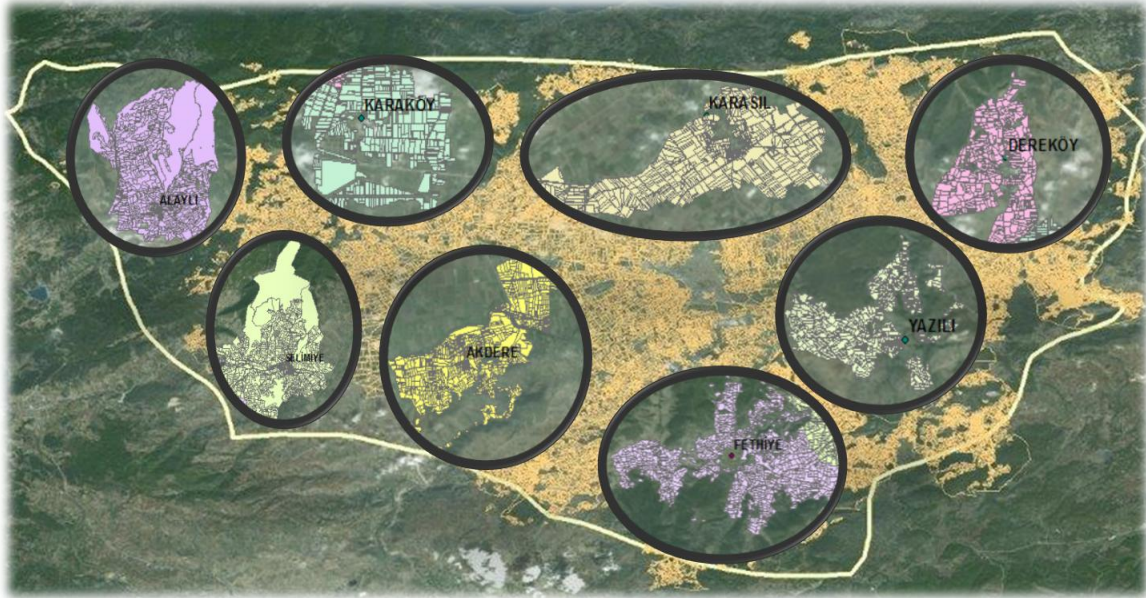

Çorum için İlçe Bazlı Kuraklık Verim Sigortasında poliçe oluşturulmasında esas alınacak İlçe Ortalama Verimi ile tazminat hesabında esas alınacak İlçe Eşik Verim Değeri ve ürün birim fiyatı aşağıdadır.

İl	İlçe	İlçe Ortalama Verim (Kg/Da)	İlçe Eşik Verim Değeri (Kg/Da)	Ürün Birim Fiyatı (TL/Kg)
ÇORUM	MERKEZ	300	210	0,80

- Kuru tarım alanlarında üretimi yapılan Buğday ve Buğday (Sertifikalı Tohumluk) ürünü teminat kapsamındadır. Bu ürünlerin sap kısmı isteğe bağlı olarak teminat kapsamına alınır.
- Buğday ürününün sap kısmının sigorta bedeli hesabında, buğday ürünü poliçe sigorta bedelinin %30'u esas alınır.
- Sap kısmı teminatı alan üreticiler için sap kısmı tazminat tutarı, ürün için hesaplanan tazminat tutarının %30'u kadardır.
- Gerçekleşen ilçe verimi poliçede yazılı olan "eşik verim değeri"* ile karşılaştırılır.
- Karşılaştırma sonucunda gerçekleşen verim ortalamasının "eşik verim değeri" altında kalması halinde ilçede sigorta yaptıran tüm üreticilere hasar ödemesi yapılır.
- Tazminat tutarı (TL/Da) = (Eşik Verim - Gerçekleşen İlçe Verimi) x Ürün Fiyatı
- En Düşük Tazminat Tutarı:30TL /Poliçe başı' dır.

Eşik Değer : TÜİK verilerinden yararlanılarak bulunan ilçe verimlerinin %70'idir.

- Sigortalı üretici parselinde verim kaybı olsa bile ilçe bazındaki verimin eşik değeri altına düşmemesi halinde hasar ödemesi yapılmaz.
- Diğer taraftan, üretici parselinde verim kaybı olmasa bile, ilçe bazındaki verimin eşik değeri altına düşmesi halinde üreticiye hasar ödemesi yapılır.

Tazminat Tutarı (Örnek)

İl	İlçe	Köy	Sigortalı Parselin Alanı (Da)	Sistemdeki İlçe Eşik Verimi (Kg/Da)	Tespit Edilen (Gerçekleşen) İlçe Verimi (Kg/Da)	Tazminat Tutarı (TL)
ÇORUM	MERKEZ	Tüm Köyler	10	210	110	800
ÇORUM	MERKEZ	Tüm Köyler	50	210	110	4000
ÇORUM	MERKEZ	Tüm Köyler	200	210	110	20000
ÇORUM	MERKEZ	Tüm Köyler	1	210	300	HASAR ÖDEMESİ YAPILMAZ

İBKVS; Üretici (10 dekar alan için) Ne Kadar Prim Ödeyecek? Ne Zaman Sigorta Yapılacak?

İL	İLÇE	PRİM FİYATI (%)	ORTALAMA VERİM (Kg/Da)	ÜRÜN BİRİM FİYATI (TL/Kg)	ALAN (Da)	SİGORTA BEDELİ (TL)	PRİM TUTARI (TL)	ÜRETİCİNİN ÖDEYECEĞİ PRİM (TL)
ÇORUM	MERKEZ	6,5	300	0,80	10	2400	156	62.4

İlçe Bazlı Kuraklık Verim Sigortasında Devletin prim desteği poliçe prim tutarının % 60'ı kadardır.

POLİÇE KABUL TARİHİ : 1 OCAK 2017

SON KABUL TARİHİ : 21 ŞUBAT 2017

- Prim tutarının tamamının peşin ödenmesi durumunda toplam prim üzerinden %5 oranında indirim uygulanır.
- İlçe bazlı kuraklık verim sigortası yaptıran üreticinin Devlet Destekli Bitkisel Ürün Sigortası da yaptırmaması durumunda dolu paketi prim tutarı üzerinden %10 oranında indirim uygulanır.

TEMİNATIN BAŞLANGICI (DOLU, FIRTINA, HORTUM, YANGIN, HEYELAN***, DEPREM İLE SEL VE SU BASKINI RİSKLERİ İÇİN)

Bitkisel Ürün Sigortası Genel Şartlarının, genel hükümleri saklı kalmak ve her halükarda, poliçe düzenleme tarihinden itibaren, en erken 7 gün sonra olmak üzere teminat;

- Tarla ve bahçede yetiştirilmek amacıyla, ekilmiş ürünlerde, bitkinin yeşermesi ve filizlenmesinden(*),
- Asmalarında tomurcuk gözlerin uyanmasından(*),
- Çilekte, bitkinin kol atmasından,
- Cevizde yıllık sürgünlerdeki ilk yaprakçıkların oluşmasından(*),
- Dutta meyve taslaklarının oluşmasından,
- Fidelerde, bitkinin tutmasından,
- Meyve ve bağ fidanlarında fidanın tutmasından,
- Asma yaprağında salamuralık yaprak üretiminin gerçekleştiği sürgünlerin oluşmasından,
- Diğer meyve ağaçlarında (Erik, Hünnap, Kayısı, Kiraz, Şeftali, Nektarin, Vişne, Zeytin, Armut, Ayva, Elma, Muşmula, Yenidünya, Badem, Ahududu, Böğürtlen ve vb.), bahçenin fenolojik olarak, ilk çiçeklenme evresine girmesinden, sonra başlar.

TEMİNATIN BAŞLANGICI (DON RİSKİ İÇİN)

Bitkisel Ürün Sigortası Genel Şartlarının, genel hükümleri saklı kalmak ve her halükarda, poliçe düzenleme tarihinden itibaren, en erken 7 gün sonra olmak üzere teminat;

- Üzüm ve kivi asmalarında, tomurcuk gözlerin uyanmasından(*),
- Cevizde yıllık sürgünlerdeki ilk yaprakçıkların oluşmasından,
- Dutta meyve taslaklarının oluşmasından,

- Diğer meyve ağaçlarında (Erik, Hünnap, Kayısı, Kiraz, Şeftali, Nektarin, Vişne, Zeytin, Armut, Ayva, Elma, Muşmula, Yenidünya, Badem, Böğürtlen vb.), bahçenin fenolojik olarak, ilk çiçeklenme evresine(**) girmesinden, sonra başlar.

Yukarıda, teminatın başlamasını tarif eden fenolojik evrelerden önce, bir hasar meydana gelmesi halinde, bu hasarlar, teminat kapsamı dışındadır.

- (*) Üzüm, ceviz, ürünlerinde sözü edilen fenolojik evrelerin, parselin %90'ında %20 oranında gerçekleştiği zaman
- (**) İlk çiçeklenme evresi: Bir ağaçtaki/bitkideki çiçeklerin %5'inin açtığı zaman. Sigortalı bahçede, ilk çiçeklenme evresindeki ağaç/bitki sayısının, toplam ağaç/bitki sayısına oranının % 90'ı aşması halinde, (farklı çeşitlerden oluşmuş olsa bile) don teminatının başladığına hükmedilir. Bahçe içindeki ağaçlarda, fenolojik evrelerin gerçekleştiği tarihler bakımından farklılık arz eden çeşitlerin olması halinde, yukarıdaki durum, poliçede yazılı olan çeşit bazında değerlendirilir.
- (***) Meyvelerde heyelan teminatı, poliçe başlangıç tarihinden itibaren başlar.

TEMİNATIN BAŞLANGICI (YABAN DOMUZU RİSKİ)

Bitkisel Ürün Sigortası Genel Şartlarının, genel hükümleri saklı kalmak ve her halükarda, poliçe düzenleme tarihinden itibaren, en erken 7 gün sonra olmak üzere teminat;

- Tarla ürünleri, sebze ve çilekte bitkinin yeşermesi ve filizlenmesinden,
- Meyve ve bağ fidanlarında fidanın tutmasından, sonra başlar

TEMİNATIN BAŞLANGICI (DOLU AĞI VE ÖRTÜ SİSTEMLERİ, MEYVE AĞAÇLARI VE ASMALARIN KENDİLERİ İLE FİDANLAR İÇİN)

Dolu Ağı ve Örtü Sistemleri için;

- Meyve bahçelerinde ve bağlarda isteğe bağlı olarak risk inceleme sonucuna göre teminat kapsamına alınır. Dolu, fırtına, hortum, yangın, deprem, heyelan, dolu ağırlığı ile sel ve su baskınının dolu ağı ve örtü sistemlerine verdiği zararlar için teminat; risk incelemenin onaylanması ile başlar, poliçenin bitiş tarihinde biter. (Hasar önleyici ve azaltıcı önlem alındığı için dolu ve dolu kalite kaybı prim fiyatından indirim yapılır.)

Meyve Ağaçları ve Asmaların ile Fidanlar İçin;

- Dolu, fırtına, hortum, yangın, deprem, heyelan ile sel ve su baskını, kar ağırlığı, taşıt çarpması riskleri için poliçede belirtilen tarihte, başlar.

DEVLET DESTEKLİ SERA SİGORTASI

Kapsam	Cam ve Plastik Seralar (İskelet, Örtü Malzemesi, Teknik Donanım, Ürün)
Riskler (Tehlikeler)	Dolu, Yangın, Fırtına, Hortum, Heyelan, Deprem, Taşıt Çarpması, Kar ve Dolu Ağırlığı, Sel ve Su Baskını
Koşullar	Örtü Altı Kaydı, Teknik Şartlara Uygunluk

Yüksek tünel plastik örtüsünü ve içindeki ürünü sigorta ettirmek isteyen üreticiler için;

- Dolu riski prim fiyatı, Bitkisel Ürün Sigortası Dolu Prim Fiyat Tablosunda ürünlerin hassasiyet sınıfına göre tespit edilen dolu prim fiyatları %40 indirimli olarak,
- Diğer risklere, açık alandaki prim fiyatlar, uygulanır.

Tazminat hesaplamalarında ise bu riskler için Bitkisel Ürün Sigortasında geçerli olan muafiyet/müşterek sigorta oranları uygulanır.

DEVLET DESTEKLİ BÜYÜKBAŞ HAYVAN HAYAT SİGORTASI

Kapsam	Süt Sığırları ve Mandalar (8. günden itibaren 7 yaşına kadar) ile Erkek Besi Sığırları (8. günden itibaren 3 yaşına kadar) Ölüm Riski
Riskler (Tehlikeler)	<ul style="list-style-type: none">• Sığır vebası, tüberküloz, brucelloz, şap ve BSE hastalıkları ile 5996 Sayılı Veteriner Hizmetleri, Bitki Sağlığı, Gıda ve Yem Kanunu'na göre ihbarı mecburi tüm bulaşıcı hastalıklar hariç (anthrax ve kuduz teminat kapsamına dahildir) olmak üzere, her türlü hayvan hastalıkları, (Dar Kapsamlı Tarifede, her türlü hayvan hastalığı teminat dışıdır.)• Arılık Belgesine sahip işletmeler için sigortalanabilir tüm hayvanlarını sigortalatmak koşulu ile isteğe bağlı şap hastalığı,• İsteğe bağlı olarak hırsızlık,• Gebelik, doğum veya cerrahi müdahale,• Her türlü kaza ile yılan ve böcek sokması,• Zehirli çayır otları ve yem'e bağlı zehirlenmeler,• Her türlü doğal afetler ve güneş çarpması,• Yangın veya infilak, sebebiyle meydana gelen ölümler, mecburi kesimler ile yavru atma ve yavru ölümü sonucu sigortalının doğrudan uğradığı zararlar.
Koşullar	Hayvancılık Bilgi Sistemi'ne (HAYBİS' e) kayıtlı olmak.

DEVLET DESTEKLİ KÜMES HAYVANLARI HAYAT SİGORTASI

Kapsam	Kapalı sistemde üretimi yapılan kümes hayvanları , açık ve yarı açık sistemde yetiştirilen kümes hayvanları için (sadece dar kapsamlı tarife) ölüm riski.
Riskler (Tehlikeler)	<ul style="list-style-type: none">• İhbarı mecburi kanatlı hayvan hastalıkları hariç, her türlü hastalık, (Dar Kapsamlı Tarifede, her türlü hayvan hastalığı teminat dışıdır.)• Her türlü kaza ve zehirlenmeler,• Her türlü doğal afetler,• Yangın veya infilak, sebebiyle meydana gelen ölümler ve mecburi kesimler sonucu sigortalının doğrudan uğradığı zararlar.
Koşullar	Hayvancılık Bilgi Sistemi'ne (HAYBİS'e) kayıtlı olmak ve Bio-güvenlik önlemleri ile hijyen kurallarının sağlanmış olması.

DEVLET DESTEKLİ SU ÜRÜNLERİ HAYAT SİGORTASI

Kapsam	<ul style="list-style-type: none">• 5 gr ağırlığından itibaren, su ürünleri ölüm riski,• Kafes ve ağlarda meydana gelen maddi zararlar
Riskler (Tehlikeler)	<p><u>Su Ürünleri</u></p> <ul style="list-style-type: none">• Her türlü hastalık,• Yetiştiricinin kontrolü dışındaki kirlenme ve zehirlenmeler,• Her türlü doğal afetler,• Kazalar,• Predatörler,• Alg patlaması, <p>nedeniyle meydana gelen ölümler ve fiziksel kayıplar,</p> <p><u>Kafes ve Ağlar</u></p> <ul style="list-style-type: none">• Her türlü doğal afet, kazalar, predatörler, nedeniyle, meydana gelen maddi zararlar, <p>sonucu sigortalının doğrudan uğradığı maddi zararlar.</p>
Koşullar	Su Ürünleri Kayıt Sistemi'ne (SKS'ye) kayıtlı olmak.

DEVLET DESTEKLİ KÜÇÜKBAŞ HAYVAN HAYAT SİGORTASI

Kapsam	Koyun ve keçi ile koç ve tekeler (3. aydan itibaren, 5 yaşına kadar, 5 yaş dahil)
Riskler (Tehlikeler)	<ul style="list-style-type: none">• Koyun ve keçi vebası (PPR), koyun ve keçi brucellozu, şap, mavi dil, koyun-keçi çiçeği hastalıkları ile 5996 Sayılı Veteriner Hizmetleri, Bitki Sağlığı, Gıda ve Yem Kanunu'na göre ihbarı mecburi tüm bulaşıcı hayvan hastalıkları hariç (anthrax ve kuduz teminat kapsamına dahil) olmak üzere, her türlü hayvan hastalıkları(Dar Kapsamlı Tarifede, her türlü hayvan hastalığı teminat dışıdır.),• Arılık Belgesine sahip işletmeler için sigortalanabilir tüm hayvanlarını sigortalatmak koşulu ile isteğe bağlı Şap hastalığı,• İsteğe bağlı olarak hırsızlık,• Gebelik, doğum veya cerrahi müdahale,• Her türlü kaza ile vahşi hayvan saldırısı, yılan ve böcek sokması,• Zehirli çayır otları ve yem'e bağlı zehirlenmeler,• Her türlü doğal afetler ve güneş çarpması,• Yangın veya infilâk, <p>sebebiyle meydana gelen ölümler ve mecburi kesimler sonucu sigortalının doğrudan uğradığı zararlar .</p>
Koşullar	Hayvancılık Bilgi Sistemi'ne (HAYBİS'e) kayıtlı olmak.

DEVLET DESTEKLİ ARICILIK (ARILI KOVAN) SİGORTASI

Kapsam	Hayvancılık Bilgi Sistemi'ne (HAYBİS'e) ve Arıcılık Kayıt Sistemine (AKS) kayıtlı olan, plakalı, modern ve aktif (içinde arı olan) kovanlar
Riskler (Tehlikeler)	<ul style="list-style-type: none">• Fırtına• Hortum• Yangın• Heyelan• Deprem• Taşıt çarpması• Sel ve Su Baskını• Vahşi Hayvan Saldırısı• Kovanların nakliyesi esnasında; çarpma, çarpışma, devrilme, yanma vb. (Gezginci Arıcılık için geçerlidir.) nedenler sonucu kovanların doğrudan uğradığı zararlar.
Koşullar	Hayvancılık Bilgi Sistemi'ne (HAYBİS'e) ve Arıcılık Kayıt Sistemine (AKS) kayıtlı olmak

NASIL SİGORTA YAPTIRILACAK?

ÇKS güncellemesi yapılan arazilerde sigorta; ürün ve lokasyon bazında belirlenmiş olan "Poliçe İlk Kabul Tarihleri" ve "Poliçe Son Kabul Tarihleri" arasında yaptırılabilir. Bu tarihler "www.tarsim.gov.tr" sitesinden öğrenilebilir.

Sigortanızı Tarım Sigortaları Havuzu (TARSİM) tarafından yetkilendirilmiş sigorta şirketleri ve onların acenteleri aracılığı ile yaptırabilir.

PRİMLERİN ÖDENMESİ

- Sigorta poliçelerinde toplam prim ve üreticilerin ödeyeceği prim tutarları ayrı ayrı gösterilmektedir. Üreticilerin ödeyeceği primin dışında kalan kısım Gıda, Tarım ve Hayvancılık Bakanlığı bütçesinden TARSİM'e ödenmektedir.
- Primlerin ödenme şekli, sigorta branşlarına göre farklılık göstermekle birlikte, poliçeler üzerinde yer almaktadır.

HASARLARIN ÖDENMESİ

- Sigorta kapsamındaki bir risk nedeniyle hasar gerçekleşmesi halinde, en kısa zamanda ihbarda bulunulmalıdır.
- Bitkisel Ürün Sigortaları ile ilgili ihbar TARSİM'e, sigorta yaptırılan acente kanalı ile iletmelidir.
- Çiftlik hayvanları sigortasında ihbarlar yetiştiriciler tarafından direkt olarak TARSİM çağrı merkezine yapılabilir.
- Asılsız yapılacak hasar ihbarları için belirli yaptırımların uygulanacağı unutulmamalıdır.

TARSİM'in tanıtılması ve yaygınlaştırılması amacıyla, 2016 yılında İlimiz merkez ve ilçelerinde, İl Müdürlüğümüz ve TARSİM Ankara Bölge Müdürlüğü işbirliği ile, 16 toplantı gerçekleştirilmiş ve bu toplantılara 555 kişi katılım sağlamıştır. Yine 2017 yılında da 8 adet toplantı gerçekleştirilmiş olup bu toplantılara ise 180 kişi katılım sağlanmıştır. Tarımsal İşletme Danışmanlığı çalışmaları kapsamında, tarım işletmeleriyle bireysel görüşmelerde, TARSİM hakkında bilgilendirmeler de yapılmaktadır.

2016 Yılı Çorum İli, İlçe, Poliçe Sayısı, Ödenen Tazminat Verileri

Yıl	İl Adı	İlçe Adı	Poliçe Sayısı (Adet)	Ödenen Tazminat (TL)
		ALACA	5.786	195.638
		BAYAT	1.120	65.813
		BOĞAZKALE	847	12.530
		DODURGA	958	74.497
		KARGI	2.113	112.474
		LAÇIN	191	43.086
		MECİTÖZÜ	4.158	658.453
		MERKEZ	7.391	1.133.749
		ORTAKÖY	491	2.511
		OSMANCIK	759	102.576
		OĞUZLAR	375	170.487
		SUNGURLU	3.901	46.942
		UĞURLUDAĞ	541	37.089
		İSKİLİP	1.242	260.432
GENEL TOPLAM			29.873	2.916.275

Meclisimizin bilgilerine arz ederiz.

TARIM VE HAYVANCILIK KOMİSYONU

Ömer ÇATALPELİT
Komisyon Bşk.

Erdoğan KÖROĞLU
Komisyon Bşk. V.

Nurettin KARACA
Üye